LOS ANDES

DIECISEIS PAGINAS
Precio del Ejemplar $ 6,00

Año XCIII | Registro Nacional de la Propiedad Intelectual Año 1974: Nº 1.270.582. | MENDOZA — Martes 17 de Junio de 1975 | Publicación adherida al Instituto Verificador de Circulaciones | Núm. 30.961

Un acuerdo acerca de los salarios sería inminente

Mantuvo una prolongada reunión el plenario de la CGT. El aumento oscilaría entre un 45 y 50 o/o

BUENOS AIRES, 16 (NA). — Por primera vez luego de varias semanas de confuso trámite, el controvertido cuadro de las comisiones paritarias que discuten los nuevos niveles salariales para la masa trabajadora del país, comenzó a aclararse esta noche luego de un plenario de secretarios generales de la Confederación General del Trabajo, precedido por una reunión del consejo directivo de la central obrera.

De este último cónclave participó el titular de la cartera de Trabajo, Ricardo Otero, quien precisó en detalle los alcances del decreto conocido en la noche del sábado, donde se estableció el modo de instrumentar los aumentos, calculándolos en base de lo que se dio en llamar el "salario conformado". Precisamente, la aparición de esta nueva figura, inédita hasta entonces, generó no pocas dudas y controversias, agudizadas durante la tarde de ayer por una publicación periodística que mereció una categórica desmentida por parte del ministro.

De acuerdo a la información obtenida en fuentes gremiales de alto nivel, tras las deliberaciones de anoche, el punto quedó perfectamente aclarado, abriendo, así, una rápida vía para arribar a concretos resultados en las próximas horas.

Fue visible en los dirigentes un optimismo que no exhibían desde hace varias semanas, y que tuvo tal vez su más expresiva manifestación al anunciar el titular de la Unión Obrera de la Construcción, Rogelio Papagno, que probablemente en el curso de la jornada de mañana quedaría firmado el convenio de ese importante sector.

Según coincidentes opiniones recogidas luego del plenario, deberán sumarse para integrar el "salario conformado", todas las remuneraciones emergentes de los convenios colectivos de trabajo, más los ajustes dispuestos por decisión gubernamental a través de distintos instrumentos legales. Asimismo, también podrán ser agregados, los aumentos parciales concedidos por las empresas con intervención de organizaciones gremiales reconocidas.

Este último concepto comprende, incluso, el reconocimiento a las conquistas obtenidas con intervención de los organismos de base pertenecientes a tales organizaciones.

Encuadrada así, en términos precisos, la base de negociación, lo que resta decidir son los porcentajes que corresponderá a cada gremio, materia de discusión de los grupos de trabajo obrero-patronales, de acuerdo con la mecánica establecida por la ley 14.250.

Ninguno de los dirigentes consultados aceptó anoche anticipar las cifra de dichos porcentuales, pero de las distintas opiniones recogidas se desprende que el 38 por ciento de que se habló inicialmente, quedó totalmente superado, y que el nivel de negociación se ubica ahora en torno a un 45 ó 50 por ciento, según las características de cada actividad.

La reunión del consejo directivo realizada anoche en la central obrera se inició a las 19.30 aproximadamente y se prolongó hasta las 21, momento en que los asistentes se trasladaron al salón de actos donde aguardaban los secretarios generales de las organizaciones confederadas.

Se dio comienzo entonces al plenario, en cuyo transcuso los dirigentes Adalberto Wimer y José Báez informaron sobre los alcances del decreto que dio plazo a las paritarias hasta el próximo jueves para cumplir su cometido, las gestiones cumplidas ante el Ministerio de Economía, y la forma en que se integrará la comisión tripartita que fiscalizará trimestralmeste el deterioro de los salarios.

Finalmente, se aprobó una

(Pasa a la Pág. 7, Col. 6ª)

La señora de Perón lee su mensaje con motivo de la despedida de la delegación argentina que participará en México de la conferencia mundial del año internacional de la mujer. (Radiofoto de NA).

El papel de la mujer en la comunidad se exaltó

Lo hizo la Presidente al despedir a una delegación que nos representará en México

BUENOS AIRES, 16 (NA). — "Están clausuradas para los habitantes de nuestro siglo, de nuestro mundo, las aventuras personales de signo aislado y persuasión egoísta; es este finalmente el tiempo de percibir que no estamos solos, que al yo escéptico de otros tiempos lo ha sucedido la vivencia de un nosotros fraterno que irrenunciablemente, aquí y ahora le demanda lo mejor de sí mismo", expresó hoy la presidente de la Nación durante un mensaje transmitido a todo el país por la red nacional de radio y TV.

El discurso de la señora María Estela Martínez de Perón —sorpresivo por cuanto no fue anunciado con anterioridad, sino que se conoció apenas con una hora de anticipación — tuvo carácter de despedida para la delegación argentina que participará, entre el jueves 19 y el 2 de julio, en la conferencia mundial del año internacional de la mujer, a realizarse en Ciudad de México.

Dicha delegación estará presidida por la embajadora argentina en Holanda, señorita Amanda Coubet, e integrada entre otras por las senadoras nacionales Leni Valle González, Marta M. de Constanzo y Yamili B. de Nasif y por las diputadas Silvana Rota y Argentina Rodríguez Flores. También figuran en la misma los embajadores en México y Colombia, Federico Robledo y Carlos Desmarás, y el señor Rubén Villone.

En ocasión de pronunciar su discurso, se encontraban presentes en el salón Blanco de la Casa de Gobierno, el presidente de la Corte Suprema de Justicia, el vicepresidente primero del Senado en ejercicio de la presidencia, el titular de la Cámara de Diputados de la Nación, los ministros del Poder Ejecutivo y los tres comandantes generales de las Fuerzas Armadas.

En el mensaje la jefa del Estado indicó que se adhería "con entusiasmo y ánimo decidido" a la celebración del Año Internacional de la Mujer durante el cual, dijo, "deberán recogerse las inquietudes de la población femenina del mundo, afirmarse las conquistas ya logradas e iniciarse nuevas acciones para avanzar hacia un futuro ni utópico ni lejano, cuando la integración plena de la mujer en la vida de sus comunidades en términos de libertad y justicia sea una realidad mundial".

"No se trata de la extensión mecánica de privilegios y responsabilidades de un sector de la población a otro", expresó más adelante, agregando que se trata "de una nueva toma de conciencia sobre el sentido verdadero de los conceptos espirituales que nos guían, se trata de producir una reflexión profunda acerca de la libertad, la igualdad, la paz, el desarrollo, la unidad y el amor".

Indicó más adelante que "para los argentinos la plena participación de la mujer no es sino el resultado de una concepción integradora de la relación entre persona y sociedad que a la vez que postula la intangibilidad de los derechos de cada individuo, entiende que es responsabilidad de todos asumir las tareas que le competen dentro de la comunidad organizada en que desenvuelve su acción".

"Debemos dilucidar con la mente clara —indicó— y libre de prejuicios la situación efectiva en que se desenvuelve la vida de las mujeres, observar los obstáculos que se oponen a su plena participación en el desarrollo de los pueblos y diseñar las medidas para superarlo".

En otro párrafo de su discurso argumentó la presidente que "no se trata pues de que las mujeres accedan a los modos de vida que los varones ejercen, con los riesgos y oportunidades que esa vida plantea, se trata de modificar la vida de relación social, de tranquilizar los ánimos inquietos por la competencia desenfrenada, la lucha por el poder indiferente de sus objetivos, la agresividad fraccionadora y la uniformalización que paraliza las voluntades y reduce la capacidad creadora de la inteligencia".

Dirigiéndose a los integrantes de la delegación argentina que viajará a México, allí presentes, la señora de Perón indicó que al proyectar su acción deberán tener en cuenta "la situación particularmente privilegiada en que se encuentra la mujer en nuestro país, plenamente garantizados sus derechos individuales y abierta su participación a cada uno de los sectores fundamentales de la comunidad organizada en cuya diaria construcción estamos empeñados".

Alabó finalmente a las leyes argentinas "las de reciente aprobación en particular", por cuanto consideran a la mujer como protagonista teniendo en cuenta su "vocación individual, la inserción social y la responsabilidad en el núcleo familiar", agregando al respecto que "no tememos que por esa vía se excluya a la mujer de su necesaria y justa participación en el quehacer común, esa participación es imperativa para nuestro desarrollo y será alentada por todos los medios".

Reunión informal con autoridades

BUENOS AIRES, 16. (NA). — Una vez culminado su discurso de despedida a la delegación argentina que participará de la conferencia mundial del Año Internacional de la Mujer, a realizarse en México, la presidente de la Nación se reunió con las autoridades nacionales y militares allí presente en su despacho.

Según indicó el director de prensa de la Presidencia, en la oportunidad la señora María Estela Martínez de Perón, "simplemente los invitó a tomar un café, sin que la reunión tenga ninguna otra trascendencia".

Participaron el presidente de la Suprema Corte de Justicia, Miguel Angel Bercáitz; el vicepresidente primero del Senado, Carlos Evans; el titular de la Cámara de Diputados, Raúl Laberto Lastiri; los ministros del Poder Ejecutivo, y los comandantes generales del Ejército, Alberto Numa Laplane; de la Armada, Emilio Massera, y de la Fuerza Aérea, Héctor Luis Fautario.

Isabel Perón deliberó con Balbín en Olivos

Criticó éste a la Secretaría de Prensa y solicitó que el plan económico sea debatido en el Congreso

BUENOS AIRES, 16 (NA). — Ricardo Balbín, presidente del comité nacional de la Unión Cívica Radical, señaló esta noche que durante la entrevista que mantuvo con la presidente, a invitación de ésta, había formulado críticas generales al desempeño de la Secretaría de Prensa y Difusión, a la vez que reclamado la discusión parlamentaria del plan económico y la cobertura del cargo de presidente provisional del Senado, reafirmando, además, su postura en cuanto a que el Estado debe monopolizar la represión de la violencia.

Balbín se reunió esta tarde durante dos horas con la señora de Perón en la residencia presidencial de Olivos, luego que la Secretaría de Prensa de la Presidencia de la Nación informara anoche, escuetamente que el líder radical sería recibido por la presidente de la Nación, sin consignar si la entrevista se realizaría por iniciativa del radicalismo o por invitación de la jefe del Estado.

Llegada a Olivos

El presidente de la UCR, arribó a Olivos minutos antes de las 17.30 en automóvil, y no se detuvo a conversar con los periodistas que aguardaban su llegada frente a la residencia, notándose en la oportunidad que Balbín llegaba al encuentro sin ser acompañado por ningún otro dirigente partidario.

En forma casi simultánea se informaba oficialmente en la Casa de Gobierno sobre el inicio de la reunión, señalando que de la misma participaban los ministros del Interior, Alberto Rocamora y de Relaciones Exteriores, Alberto Juan Vignes. Por su parte el comité nacional de la UCR, adelantaba que al término de la entrevista, Balbín recibiría a los periodistas en la sede de la calle Alsina, previa una reunión con los integrantes de la mesa directiva del máximo organismo radical.

Finalizada la reunión entre la señora de Perón y Ricardo Balbín, este último expuso a la prensa un resumen de la conversación mantenida con la jefa del Estado, en tanto la oficial distribuida en la Casa de Gobierno se limitaba a consignar la duración de la reunión, señalando que en su transcurso "fueron abordados temas de la actualidad nacional".

La violencia

Expresó Balbín que la entrevista se había realizado a invitación de la presidente de la Nación y que tal invitación le fue comunicada por conducto del presidente de la Cámara de Diputados de la Nación, Raúl Lastiri. El viernes pasado había mantenido una reunión de algo más de una hora, Lastiri y el presidente del bloque radical de la Cámara de Diputados, Antonio Tróccoli.

"En primer lugar —dijo Balbín— plantée el asunto de la violencia, porque estimo que cualquier actividad económica tiene necesidad de tener un ámbito seguro y tranquilo, para que pueda realizarse con éxito".

"Además —agregó— habían acontecido hechos de demasiada importancia en la provincia de Córdoba, donde hicieron volar parte de la sede de la UCR".

"Sobre la violencia —señaló el dirigente radical— estamos bastante definidos nosotros. Le reiteré a la señora presidente, la necesidad, a nuestro juicio, de que se monopolizara el sistema de represión, para que alejada de las esferas propiamente dichas, actuara con total imparcialidad".

Como respuesta —informó— no puedo decirles que fue una respuesta definitiva, pero sí hubo una expresión de parte de uno de los ministros. En el sentido de que ésto se estaba considerando en la esfera del Poder Ejecutivo".

Severas críticas

El líder radical dijo que "formó, naturalmente, un capítulo especial, todo lo relacionado con los medios de difusión" y que formuló una severa crítica "sobre la situación en que se encuentran los medios de difusión".

Balbín dijo que fue en este aspecto donde encontró una respuesta más positiva por parte de la presidente: "me manifestó que en este sentido ella compartía la crítica y que ya había adoptado las medidas necesarias para corregir los defectos".

"No oculto —agregó— que hice una crítica personal a la Secretaría de Prensa y Difusión. Señalé que no funciona bien, sin entrar en detalles", pero señaló que no habló de cambios en esa secretaría de prensa "como no hablé de cambios en Córdoba tampoco".

El tema de la universidad fue otro de los tópicos analizados por Balbín ante la jefa del Estado, reiterando posiciones anteriores.

"Sostuve que, a mi juicio — expresó—, no habría ordenamiento universitario, si no mediaba una medida de cese de la intervención para que juegue, de acuerdo a la ley, el rector normalizador" y que de acuerdo a conversaciones mantenidas con estudiantes universitarios, "había una predisposición de ánimo en el estudiantado argentino para aceptar el remedio del rector normalizador".

También dijo que informó su preocupación sobre el problema que plantea "la ciencia argentina", que, considero está "en decadencia".

La política económica

El tema de la política económica ocupó un breve espacio en el informe de Balbín ante la prensa. Dijo que expresó "la inquietud general del país y que era lamentable que se hubiera abandonado la política concertada".

En este aspecto, el dirigente radical dijo que expuso ante la Presidente la necesidad de que "de todo el plan económico se hiciera un amplio debate en el Congreso".

Ante una pregunta, Balbín manifestó que no hubo respuesta directa de la Presidente sobre esta inquietud pero "si hay respuesta positiva en el sentido de que el ministro Rodrigo concurra al Congreso".

También informó que la Presidente le había expresado que lo había invitado al diálogo para obtener puntos de vista sobre la situación general del país y que él había detenido su preocupación en el problema institucional de la falta de designación de un presidente provisional del Senado.

"La respuesta de la Presidente —señaló Balbín—, fue que esta no es una cuestión definitiva".

Interrupciones durante la reunión de prensa

BUENOS AIRES, 16 (NA). — Frecuentes interrupciones sufrió esta noche la transmisión de la conferencia de prensa de Ricardo Balbín, por la onda de L.S. 5 Radio Rivadavia.

En varias oportunidades, desde los estudios de la emisora debió emitirse una cortina musical, para cubrir deficiencias de la transmisión.

Ello dio lugar a que la emisora recibiera numerosos llamados telefónicos para inquirir sobre los motivos de tales tropiezos.

Voceros de LS-5 respondieron en todos los casos, que todo se debió a problemas técnicos provocados por el aparente desplazamiento de la banda de otra emisora sobre la que utiliza Radio Rivadavia.

La presidente de la Nación durante la reunión que ayer mantuvo en Olivos con el doctor Ricardo Balbín. Le acompañan los ministros del Interior, doctor Alberto Rocamora, y de Relaciones Exteriores y Culto, embajador Juan Vignes. (Radiofoto de Télam).

En la sede del Comité Nacional de la Unión Cívica Radical, el doctor Ricardo Balbín informa, en rueda de periodistas, sobre la entrevista con la Presidente de la Nación. (Radiofoto de NA).

Fue liberado el precio de la hacienda en pie

Exportación de carne enlatada hacia 9 países

BUENOS AIRES, 16 (NA). — El gobierno dispuso la liberación total del precio de la hacienda en pie, pero la nueva medida de ordenamiento del mercado será dada a conocer en el curso de las próximas 24 horas. De cualquier manera, esa decisión entrará en vigor a partir de la tarde de mañana, de modo que quedará efectiva el miércoles en todos los mercados de hacienda del país.

El anuncio lo formuló esta tarde el presidente de la Junta Nacional de Carnes, mayor Alberto Shilling, quien había convocado a los periodistas para conversar con ellos y hacer su presentación oficial. No obstante, fue desbordado por los acontecimientos, pues se lo citó previamente en el Ministerio de Economía, cuyas autoridades le solicitaron que hiciera el anuncio de la medida general y anticipara que la implementación correspondiente se lograría en las próximas 24 horas.

Schilling anticipó asimismo que en el curso de la tarde de hoy había sido firmada el acta con la industria frigorífica privada, por la cual se dispuso la exportación de 5.000 toneladas de carne en conserva enlatada con destino a 9 países de América, Europa y Africa. Se trata de 500.000 cajas de latas de conserva, producidas por la industria privada y que, en consecuencia, no corresponden a las existencias de la misma mercadería que ha formado en los últimos años la propia junta. Los países de destino son: Estados Unidos, Inglaterra, Canadá, Holanda, Alemania Occidental, Marruecos, Egipto, Puerto Rico y Líbano, la operación comporta 8 millones de dólares y los embarques se efectuarán entre este mes y el próximo.

Los periodistas le preguntaron al presidente de la Junta si habría algún control del precio de venta de la carne en carnicería. "Si hay un aumento indiscriminado —respondio Schilling— el Estado puede intervenir activamente en el proceso".

Disolvieron una marcha de obreros en Buenos Aires

La integraban entre 8 y 10 mil trabajadores de Pacheco, quienes se dirigían hacia Plaza de Mayo. Acción policial

BUENOS AIRES, 16 (NA). — Una columna integrada por ocho a diez mil trabajadores, en su mayoría de la planta que la Ford Motors Argentina posee en la localidad de Pacheco, se desplazó esta tarde hacia la Capital Federal, con el propósito de dirigirse a la sede del Sindicato de Mecánicos y Afines del Transporte Automotor (SMATA) para protestar contra el creciente costo de vida.

Los trabajadores partieron aproximadamente a las 16.30 de la citada fábrica donde desde hace varios días reina un permanente estado de agitación que recientemente se reflejó en un paro de 48 horas.

Según algunas versiones, durante su itinerario se incorporaban a ella trabajadores de otros establecimientos ubicados sobre el acceso norte de la ciudad, tales como Pinturas Alba, Editorial Codex, Sylvapen y la fábrica de embragues Wobron, ubicada muy cerca de Ford.

Sin embargo, el grueso visible de la columna estaba constituida por trabajadores mecánicos ataviados con sus clásicos mamelucos que a medida que se desplazaban exteriorizaban de viva voz su protesta por los aumentos que se registran en los artículos de consumo y la indefinición de las mejoras salariales que deben surgir de las paritarias.

Poco antes de las 19.30 los obreros rebasaron la localidad de Bancalari, situada a unos 20 kilómetros del límite con la Capital. Una hora más tarde estaban ya a la altura de la localidad de Boulogne, sin que la policía provincial, que observaba atentamente su desplazamiento, hubiera adoptado ninguna disposición para detenerla.

Dispositivo de seguridad

Los manifestantes, según lo pudieron apreciar los numerosos periodistas que convergieron sobre el lugar, cubrían aproximadamente un kilómetro y medio de uno de los carriles que componen la autopista.

La marcha se realizaba a paso lento, sin que los participantes llevaran carteles, banderas o estandartes de ninguna naturaleza y en forma absolutamente pacífica.

Cuando los trabajadores alcanzaron la localidad de Boulogne se supo que a la altura de la Avenida General Paz, vale decir sobre la entrada al área metropolitana, la Policía Federal había comenzado a desplegar un dispositivo de seguridad destinado a impedir el avance de la columna hacia el interior de la ciudad.

Ese dispositivo incluía fuerzas de la Guardia de Infantería, una tanqueta, una unidad de la Brigada Antiguerrillera, una ambulancia y numerosos patrulleros con sus respectivas dotaciones.

Además, la presencia policial era fácilmente perceptible por las evoluciones de un helicóptero que comenzó a sobrevolar la ruta desde el momento en que la columna se hallaba a la altura de la localidad de Capitán San Martín.

Fue visible que a medida que la columna se fue acercando a la Capital Federal el ánimo de sus componentes pareció ir caldeándose y ese clima se vio reflejado en las expresiones que dejaban oír y en los comentarios que de viva voz cambiaban entre sí.

Duras críticas

Dentro de ese conjunto de expresiones se escucharon conceptos adversos a la política económica del Gobierno, al ministro de Bienestar Social, al sector empresario e incluso a la propia dirigencia del S.M.A.T.A., a la que se reprochaba estar ausente en las circunstancias difíciles que afronta el gremio.

En ese sentido se escuchó a uno de los delegados de personal de Ford Motors afirmar

(Pasa a la Pág. 7, Col 3ª)

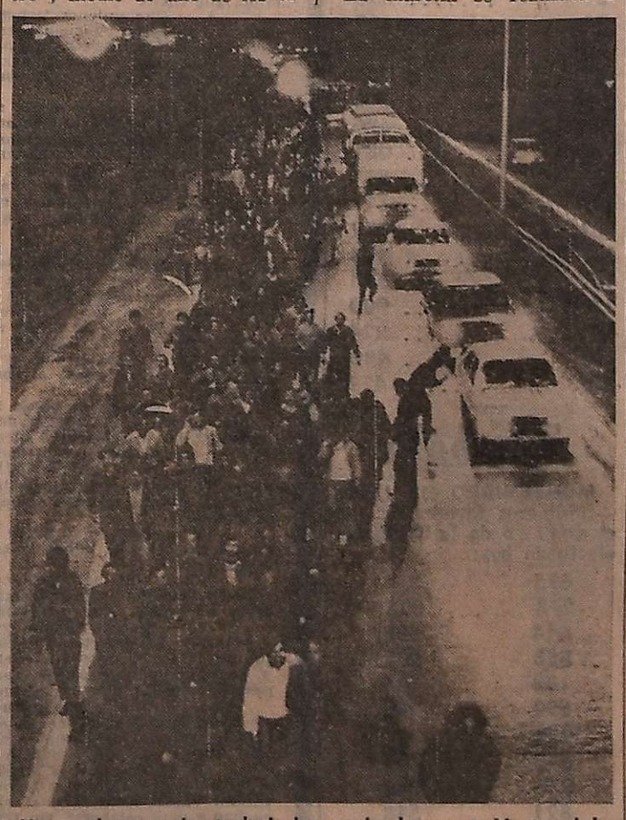

Una columna de trabajadores de la zona Norte del Gran Buenos Aires se desplaza por la ruta Panamericana hacia la Capital Federal. Llevaba el propósito de llegar hasta Plaza de Mayo para protestar por el aumento de precios y tarifas, pero fue disuelta antes de la Avenida General Paz. (Radiofoto de NA).

Rodrigo analizó un sistema de reajuste salarial automático

BUENOS AIRES, 16 (NA). — Un sistema de reajuste automático de las remuneraciones, destinado a establecer un medio de defensa del salario real, fue considerado esta mañana en el Ministerio de Economía, en el curso de una reunión de la que participó el titular de la cartera, ingeniero Celestino Rodrigo.

Estuvieron presentes representantes de la CGT y de la CGE, sin que se confirmara oficialmente si el grupo de trabajo había quedado constituido de hecho.

La creación de esa comisión fue prevista en el artículo 6º del decreto que el P. E. dio a conocer el sábado pasado con normas para el funcionamiento de las comisiones paritarias durante la presente semana. De la comisión formarán parte delegados de economía, de la CGT y de la CGE, los que tendrán un plazo de 30 días para pronunciarse.

Isabel Perón recibe hoy a partidos del Frejuli

BUENOS AIRES, 16 (NA). — Una definición acerca de las pautas que informarán los próximos pasos de la política económica, aguardan los jefes de los partidos frentistas que acudirán mañana a entrevistar a la presidente, convocados por la señora María Estela Martínez de Perón.

Entre los invitados figuran el vicepresidente del justicialismo, Raúl Lastiri, y los titulares del MID, Arturo Frondizi, del Partido Popular Cristiano, Enrique de Vedia, del conservadorismo popular, Santiago Sánchez Elía y el secretario de la mesa frentista, senador nacional Alberto Fonrouge.

La evolución de la situación económica luego de las conocidas medidas adoptadas en esa área, así como el alza operada en los precios de prácticamente todos los rubros, son temas que preocupan a los jefes de los partidos componentes del Frente Justicialista de Liberación y que volcarán en el diálogo con la jefa del Estado.

Ninguno de los invitados admitió llevar al encuentro con la señora de Perón recomendaciones o sugerencias vinculadas con la actual situación. Por el contrario, hubo coincidencia prácticamente unánime en manifestar que esperaban conocer definiciones respecto del criterio que aplicaría el gobierno para orientar sus próximos pasos en materia económica. Sin embargo, resulta evidente que ninguno de los invitados dejará de señalar su preocupación por las eventuales consecuencias de la escalada de los precios, mientras se prolongan las discusiones paritarias que procurarán nivelar el ingreso salarial.

De manera especial, los dirigentes convocados pondrán énfasis en señalar que, en cuanto a los precios "remarcados" al doble o más, se ha planteado una situación que parece escapar a todo control.

Según se anticipa en medios frentistas y gubernativos, la reunión entre la presidente y los jefes políticos será sin temario previo y desprovista de todo protocolo, de manera que cada uno podrá exponer sus puntos de vista y dialogar sin limitaciones.

De los partidos convocados, el Popular Cristiano y el MID —a través de una exposición de Arturo Frondizi— han expuesto ya públicamente su preocupación por la situación económica y reclamado medidas que pongan remedio a la crisis que se insinúa.

Un "mercado negro" de carnes fue denunciado

Recrudecen las protestas de los comerciantes

BUENOS AIRES, 16 (NA). — La existencia de un "insaciable mercado negro" en la comercialización de carnes fue denunciada hoy por varias entidades que agrupan a los propietarios de carnicerías, en tanto otros sectores del comercio minorista hicieron conocer su protesta por las anormales condiciones en que se desenvuelven sus actividades luego de las medidas económicas anunciadas por el ministro Celestino Rodrigo.

Según lo afirmado en una conferencia de prensa por directivos de la Confederación Argentina de Propietarios Carniceros, la Federación de Carniceros de la Provincia de Buenos Aires, la Asociación de Ferias Francas, Mercados Municipales y Afines y la Asociación de Propietarios Carniceros de la Capital Federal, los comerciantes del ramo se ven forzados en la actualidad a abonar sobreprecios que oscilan en torno a los 500 pesos viejos por kilo para el novillo, 600 para los movillitos y vaquillonas, 800 para los terneros y 200 para la carne de vaca.

Señalaron también que ello conforma una "escandalosa bolsa negra que se ha desatado en los últimos días, sin que hasta la fecha se hayan adoptado medidas para controlar y sancionar a los verdaderos culpables", y que en lugar de ello, se pretende señalar como responsable de la situación al comerciante carnicero, "al advertirse a la población, por razones políticas ajenas a la realidad, que debe denunciar toda alteración de los precios oficiales".

"Al comerciante carnicero —se afirmó luego —se lo ha colocado ante la alternativa de pagar los mencionados sobreprecios y con magras ganancias para seguir atendiendo al público consumidor o cerrar sus negocios, creando así un serio problema de desabastecimiento que solamente beneficiará a los que desean el caos y el malestar para nuestro país.

"De estas dos posibilidades hemos elegido momentáneamente el camino más difícil, a pesar de que nuestro gremio no podrá soportar este grave impacto sin poner en peligro la estabilidad de sus negocios y el futuro de su grupo familiar, en la esperanza de que en el más breve plazo el gobierno nacional adoptara las medidas que permitan erradicar a los responsables de este escandaloso robo".

Finalmente, las citadas entidades señalaron que han resuelto solicitar una urgente audiencia a la presidente de la Nación, reiterar una gestión similar hecha con el propósito de entrevistar al secertario de Comercio y al titular de la Junta Nacional de Carnes, declarar a todas las organizaciones y al gremio en estado de alerta y, en caso de fracasar las gestiones destinadas a elliminar el mercado negro, convocar a una asamblea nacional para adoptar las determinaciones que se consideren necesarias.

Por su parte, la Unión Gremial de Feriantes dio a conocer un comunicado en el que, al explicar las razones por las cuales faltan mercaderías en estos establecimientos, alude también a la existencia de un mercado negro en el comercio de carnes.

La entidad afirma que el viernes último su cooperativa —FERCAM— se vio imposibilitada de operar en el Mercado de Liniers, y que "si compramos fuera de FERCAM nos piden 400 ó 500 pesos de sobreprecio por kilogramo.

Añade que también el comercio de pescado se desenvuelve dentro de una manifiesta irregularidad, ya que mientras el precio fijado para la venta de merluza al público es de 990 pesos, a los feriantes se les pide 1.330. Lo mismo ocurre con las achuras, cuyo costo al minorista es superior al precio de venta al consumidor.

Los feriantes afirman finalmente que "nosotros no vamos a violar la ley, pero nos gustaría saber cuánto tiempo vamos a estar sin trabajar".

El clamor de los comerciantes minoristas por las anormales condiciones en que se ven obligados a trabajar, tuvo eco, asimismo, en una asamblea realizada por la federación de centros comerciales de la Capital Federal.

Asumieron Domínguez y Frigeri

BUENOS AIRES, 16 (Télam). — Asumieron hoy sus cargos los nuevos subsecretarios de Obras Públicas y de Transporte, Rodolfo A. Frigeri y Jorge M. Domínguez, respectivamente.

Los funcionarios remplazan a Osvaldo Pérez Pardo y Fernando Cerrajería a quienes se les aceptó la renuncia y se les agradeció los servicios prestados.

Tome Arceli
DIGESTIVA • LAXANTE

¡¡le ofrecemos un préstamo!!

Para la compra de su AUTOMOVIL PICK-UP, RASTROJERO 0 KM o USADO de cualquier marca. CAMPOS, MAQUINARIAS AGRICOLAS.

PRESTAMOS	CUOTAS
$ 30.000	$ 273.
$ 40.000	$ 364.
$ 50.000	$ 455.
$ 60.000	$ 546.
$ 70.000	$ 637.
$ 80.000	$ 728.
$ 90.000	$ 819.
$ 100.000	$ 910.
$ 110.000	$ 1.001.
$ 120.000	$ 1.092.

INTERES 6 o/o ANUAL SOBRE SALDOS DEUDORES. SIN GARANTE, SIN SORTEOS. PRESTAMOS HASTA $ 200.000.- COMPRE AL CONTADO CON ESTA FINANCIACION. CONSULTENOS.

Casa Central: MAIPU 231
P. 1o. – Cap. Federal

SUCURSAL MENDOZA
PASAJE SAN MARTIN — LOCAL 31

ESTIMULO S.A.

De Ahorro y Préstamo para fines determinados Resp. Sec. de Estado de Justicia de la Nación No. 1 CJ 1992 – 1/10/68. Planes aprobados por Res. Esp. de Estado de Justicia de la Nación No. 1 CJ 2742 – 26/12/68. Cias. Aseg. Todas las autorizadas por la Superintendencia de Seguros de la Nación. El préstamo efectivo no podrá ascender a más del 75o/o del valor del bien que lo garantice.

Habla el señor Luis Monetta durante el homenaje rendido ayer ante la tumba del almirante Benjamín Gargiulo. Fue éste uno de los actos con que se evocó a los caídos en los sucesos del 16 de junio de 1955. (Radiofoto de NA).

Rindiéronse homenajes al almirante Gargiulo

BUENOS AIRES, 16 (NA). — Con diversos homenajes fue recordado hoy el almirante Benjamín Gargiulo, con motivo de cumplirse 20 años de su muerte, durante el pronunciamiento militar del 16 de junio de 1955, ocasión en que el alto jefe naval se suicidó tras la intentona revolucionaria.

En la jefatura de Infantería de Marina del Estado Mayor General de la Armada se efectuó un acto que fue presidido por el comandante general de la Armada, almirante Emilio Eduardo Massera durante cuyo transcurso habló el jefe de Infantería de Marina, contralmirante Julio Bardi, para referirse a la personalidad del almirante Gargiulo.

Posteriormente, una delegación de la Armada, encabezada por el contralmirante Bardi y el secretario general naval, contralmirante Eduardo Fracassi, se trasladó al cementerio de La Chacarita, donde depositó una corona de flores en el panteon naval, donde descansan los restos del desaparecido marino.

En ambos casos estuvieron presentes la viuda del extinto, señora Carmen Vidal de Gargiulo y sus hijos.

Al medio día, otras entidades rindieron también homenaje al almirante Gargiulo, colocando sendas coronas, la comisión de afirmación de la Revolución Libertadora, el Frente Democrático Revolucionario y la Junta Promotora del Partido Democrata Conservador de la capital.

En nombre del Frente Democrático Revolucionario habló el vicepresidente de la entidad, señor Carlos A. Larrumbe, quien expresó que "no fue un suicidio lo del almirante Gargiulo, sino un asesinato, dado que lo impulsaron a realizar un acto contra su voluntad".

Añadió que el jefe naval "dejó el ejemplo imperecedero de su amor por la libertad y de su virtud insobornable", y añadió que su figura es la de un prócer de la patria, que murió defendiendo ideales de los que nunca se apartó".

Habló después en representación de la Agrupación Democrática Argentina, el señor Luis F. Monetta, quien expresó que el almirante Gargiulo representa "una figura excepcional, cuyas lecciones deben estimularnos para defender la constitución y la democracia".

Inmediatamente después, el capellán, presbítero Luis Cuadra, rezó un responso y bendijo una placa recordativa colocada en el nicho que guarda los restos del almirante Gargiulo por parte de la comisión de afirmación de la revolución libertadora.

Finalmente, el presidente de esa comisión general (RE) Federico Toranzo Montero, pidió que se guardara un minuto de silencio, a cuyo término se procedió a la desconcentración.

En esta oportunidad fue insistentemente vitoreado y aplaudido el ex vicepresidente provisional contralmirante Isaac Rojas, quien hizo acto de presencia en todos los homenajes.

En Rosario, La Plata y Córdoba hubo atentados

En todos los casos se produjeron sólo daños

ROSARIO, 16 (NA).— Un poderoso artefacto explosivo provocó cuantiosos daños en el domicilio particular del ex secretario general de la Unión Obrera Metalúrgica de San Nicolás, Alberto Piccinini, sin que se registraran víctimas.

El atentado contra el domicilio de Piccinini, que actualmente se halla detenido en el penal de Rawson, por su participación en el anunciado complot "destinado a paralizar la industria pesada en el país", se perpetró en la madrugada de ayer, pero sólo se tuvo conocimiento oficial del hecho en la jornada de hoy.

La finca, ubicada en French 631, de Villa Constitución, resultó parcialmente destruida a consecuencia del estallido, pero la familia de Piccinini —días atrás— se había trasladado a otra residencia, por lo que no sufrió consecuencias.

Daños ocasionados en La Plata

LA PLATA, 16 (NA). — Dos bombas de regular potencia estallaron esta madrugada en domicilios de directivos de una empresa que mantiene un conflicto con su personal, sin que se produjeran víctimas.

De acuerdo con la información oficial al respecto, a las 3.40 estalló un artefacto en frente de la casa de Alberto Zacarro, en calle 22 número 1615 de esta capital y media hora más tarde una bomba explotó en el domicilio de Antonio Primusi, en calle 68 número 1050.

Los dos afectados son directivos de la empresa de colectivos que circula con el número de línea 506, en esta ciudad, que actualmente sobrelleva un conflicto planteado por sus empleados, que reclaman mejoras salariales.

Hecho ocurrido en Córdoba

CORDOBA, 16. (NA). — Una poderosa bomba estalló esta madrugada en la vivienda de una persona de quien no se conocen actividades políticas, gremiales, provocando cuantiosos daños materiales pero ninguna víctimas.

El estallido se produjo a las 2.50, en el domicilio de Alfosina Storni 469, en Barrio Liceo, donde vive José Alcorta Antequera, de quien no se conocen otros datos, salvo su inactividad en los planos gremial y político.

Identificaron a dos extremistas

Trátase de una pareja implicada en la fuga de 26 reclusas en Córdoba

CORDOBA, 16 (NA). — La policía dio a conocer la identidad de una joven estudiante y su novio —que proyectaban casarse hoy— detenidos en la ciudad de Río Cuarto y trasladados a esta capital por considerárselos implicados en la fuga de 26 reclusas ocurrida en la noche del 24 de mayo último en la cárcel del Buen Pastor.

Como se recordará, las reclusas, en su mayoría extremistas, consiguieron salir del establecimiento merced al apoyo que le prestaron desde el exterior varios cómplices, quienes para ello pusieron en práctica un plan de ribetes cinematográficos.

En efecto, mientras hacían estallar explosivos en las cercanías del penal para distraer la atención del personal de guardia, con un pesado camión unido a un cable de acero a una de las ventanas del establecimiento, lograron arrancar esta última, y abrir así la vía de escape que inmediatamente fue aprovechada por las reclusas.

La pareja detenida bajo sospecha de haber intervenido en el operativo está integrada por Isabel Matilde Glineur Berne, de 23 años, estudiante de medicina, y Jorge Ernesto Mele, de 25. Este último es oriundo de Mendoza, y reside en la Capital Federal, en tanto su compañera cursa estudios en la Universidad de Córdoba, ciudad en la que está afincada.

Según informaron fuentes policiales, Mele habría sido quien tuvo a su cargo robar una camioneta en la que las fugitivas se alejaron de la cárcel, y también quien amarró los cables de acero con que fue arrancada la ventana.

DOBLE BENEFICIO

MIGUEL CARLOS GARCIA

INTERESES + REAJUSTE
VALORES NACIONALES AJUSTABLES

Perciba intereses y además gane con el reajuste. Recuerde: usted los hace plata cuando quiere.

coinpro
COMPAÑIA FINANCIERA S. A.
Casa Matriz: Sarmiento 220 - Mendoza - Tel. 291815 y 245575

VEA DIARIAMENTE LA COTIZACION DE BOLSA EN LA PIZARRA DE COINPRO.

Un choque causó 9 muertes en Escocia

BEATTOCK (Escocia), 16 (UPI). — Nueve pasajeros perecieron y 33 más fueron heridos, 22 de ellos gravemente, al chocar hoy un autobús repleto de turistas de avanzada edad con un pesado camión, 88 kilómetros al sur de Glasgow, en el quinto accidente caminero que se registra en Gran Bretaña en un mes.

La policía desvió el tránsito en el lugar del accidente para facilitar los viajes de las ambulancias en sus apresurados recorridos desde y hasta el hospital, y también para posibilitar el tratamiento de urgencia en la carretera misma a los heridos más graves.

"Parece una carnicería", dijo una de las personas que acudieron a ayudar en el rescate.

Testigos del accidente dijeron que estalló un neumático del camión con acoplado y que el chofer de éste perdió el control del vehículo. El choque ocurrió en un desvío que une a la principal carretera costera occidental de Inglaterra con la autopista de Glasgow.

Quiniela de Mendoza

En el sorteo de la Quiniela de Mendoza de ayer, resultaron favorecidas las siguientes terminaciones, de acuerdo con lo informado por el Banco de Previsión Social:

1º	Premio	747
2º	"	649
3º	"	978
4º	"	734
5º	"	390
6º	"	692
7º	"	713
8º	"	406
9º	"	366
10º	"	496
11º	"	081
12º	"	831
13º	"	112
14º	"	839
15º	"	373
16º	"	534
17º	"	900
18º	"	224
19º	"	480
20º	"	473

Tómbola

MONTEVIDEO, 16 (NA). — Números favorecidos en el sorteo de la Tómbola, efectuado hoy:

625	374
273	073
614	508
858	582
183	104
522	486
909	397
550	799
078	340
821	518

DOCTOR
Horacio Cuervo Zenie
OBESIDAD
Av. España 2678 - Tel. 250058

PODER EJECUTIVO NACIONAL
MINISTERIO DE ECONOMIA
SECRETARIA DE COMERCIO
Instituto Nacional de Vitivinicultura

NO HAY DESABASTECIMIENTO DE VINO

• Refutación del INV a la Asociación Vitivinícola Argentina integrada por Bodegueros y Fraccionadores

La intervención en el Instituto Nacional de Vitivinicultura recibió el sábado último 14 de Junio, por la mañana, un telegrama colacionado de la A.V.A., el que fue respondido en la misma fecha. El texto de los despachos cursados, es el siguiente:

De la A. V. A.

"Denunciamos Giol no cumple entrega vinos comprados ni firma nuevos contratos correspondientes Resolución 2107 Secretaría de Comercio. Solicitamos liberación actual cosecha día primero julio próximo inexistencia ofertas demuestra inexactitud vuestros datos existencias vinos 1974. Solicitamos urgentes solucionnes caso contrario próxima semana quedarán paralizadas plantas fraccionadoras por falta stocks. Colaciónese.

"ASOCIACION VITIVINICOLA "ARGENTINA".

del I. N. V.

"Giol informa no concretó totalidad entrega de vino por falta de aval "—garantía de operaciones— Resolución 2107. Causales expresadas para liberación cosecha no se ajustan a la realidad. Ofertas nivel nacional mes junio "1.762.030 hectolitros excedente requerimientos estacionales del mes. Hemos "solicitado actualizar cuotas vencidas prorrateo no comercializadas para agregar "a la oferta del mes alrededor de 1.500.000 hectolitros sumados ambos elevarían "la oferta a cifra superior a los 3.200.000 hectolitros sin considerar las cuotas "libres de contratistas. Datos existencias vinos de mesa son correctos cuyas fuentes provienen de declaraciones juradas de bodegas y viñateros C.E.C.-01, C.E.C.-02, C.E.C.-03 y C.E.C.-05 todas confrontadas con declaraciones juradas existencia presentada al primero de agosto de 1974, y hechas públicas oportunamente. "Conminámosle inmediata aportación de datos y fuentes en que esa Asociación "funda temeraria afirmación por la que ataca de inexactos los datos oficiales "de este Organismo, reservándonos las acciones legales pertinentes. Presente "despacho contesta su telegrama Nº 766 fecha 13 del corriente. Colaciónese. "INSTITUTO NACIONAL DE VITIVINICULTURA".

Las cifras sobre movimientos de VINOS DE MESA sujetos al prorrateo de la Ley 20737, para cada zona del país son las siguientes:

Agosto de 1974 hasta Mayo de 1975 (Ley 20737)
(En hectolitros)

	Cuota mensual	Cuotas de 10 meses	Salidas reales en (*) 10 meses	Excedentes en stock 10 meses
Provincia de Mendoza	1.163.694	11.636.940	10.964.165	672.775
Provincia de San Juan	464.567	4.645.670	3.921.967	723.703
Otras zonas del país	133.769	1.337.690	1.237.186	100.504
TOTALES	1.762.030	17.620.300	16.123.318	1.496.982
(*) Salidas reales de agosto 1974 hasta mayo 1975, todo el país				16.123.318
Cuotas autorizadas junio y julio 1975, todo el país				3.524.060
				19.647.378

RESUMEN:

Ofertas cuotas ley 20737 de prorrateo para 12 meses, son: ..... 21.144.360 Hls.
Y sólo se utilizarán si se emplea el total de las cuotas de junio y julio de 1975: 19.647.378 Hls.

El cuadro demuestra con meridiana claridad que para los meses de junio y julio de 1975 existe suficiente stock liberado como para abstecer sin dificultades el mercado nacional con los coeficientes establecidos y vigentes de la ley de prorrateo.

Para cerrar el camino de aquellos que pudieran estar en la especulación el I.N.V. solicitó a la Secretaría de Estado de Comercio incrementar la oferta para esos meses, rehabilitando la vigencia de la Res. 2077 de esa Secretaría de Estado, que permitirá a los propietarios de vino sin boca de expendio, liberar aquellas vencidas que no pudieron comercializarlas, tal vez por falta de demanda en su oportunidad.

El Organismo rector de la vitivinicultura ha registrado hasta hoy requerimientos para junio de 1975 para cubrir sus necesidades de expendio de solamente seis firmas del total del país, por un volumen que no supera los 97.000 hectolitros, cifra ésta que señala que podría existir una ínfima retracción en los poseedores de cuotas, muy lejos de las proporciones que pretende exhibir la A.V.A., al denunciar desabastecimiento en las plantas de fraccionamiento por falta de stock.

NO PUEDE HABER DESABASTECIMIENTO POR FALTA DE EXISTENCIAS DE VINO

"La Unica Verdad es la Realidad" Perón

SOLICITADA

CAMARA DE COMERCIO INDUSTRIA Y PRODUCCION DE LUJAN

Ante la difícil situación económica que vive la actividad comercial, industrial y productora y en cumplimiento de decisiones tomadas en la reciente reunión plenaria del sector departamental, nos dirigimos a la opinión pública, al gobierno y a las entidades empresarias, declarando:

1 — Que las recientes medidas dictadas por la nueva conducción económica, no indican con claridad cuál es el plan general que integran, originando con ello, confusión y desasosiego.

2 — Que como todos los argentinos, tenemos fe que esta situación será superada con la cooperación de todos y con medidas que corrijan las injusticias y las distorsiones.

3 — Que para alcanzar las soluciones, no se debe buscar a otros culpables que las propias contradicciones y desaciertos y se debe hablar con sinceridad, respetando la verdad por cruda que fuere.

4 — Que quienes tienen la responsabilidad de gobernar, deben escuchar todas las opiniones y tomarlas en cuenta en las decisiones. Porque también es argentino el comerciante, el industrial y el productor, que no sólo trabajan ocho horas, sino doce o dieciseis por día, creando fuentes de trabajo y de riqueza, contribuyendo a sostener los gastos del Estado por medio de los impuestos, y en general contribuyendo a llevar a nuestro país hacia horizontes de grandeza y bienestar.

5 — Que no se puede seguir culpando injustamente a todo el comercio, a toda la industria y a todos los productores, por el alza de los precios, de pretender esquilmar al consumidor o de producir distorsiones económicas, que tienen como culpable a una política de precios y abastecimiento totalmente inadecuada e inaplicable, más en un proceso inflacionario acelerado como el que vivimos.

6 — Que no es posible culpar a quienes sufren las consecuencias de las imposiciones comerciales de monopolios y especuladores inescrupulosos, que se enriquecen cada vez más a costa de los más débiles y a quienes les modifican las condiciones de compra, sólo atendiendo sus intereses.

7 — Que no es posible continuar con una ley de precios y abastecimientos, que ha ubicado al comerciante, al industrial y al productor, como delincuentes económicos con "libertad condicional" y que ha sido la generadora de un mercado negro, que ha remplazado al tradicional. Que ha modificado los correctos y sanos procesos de comercialización, por otros donde los audaces y los inescrupulosos hacen su agosto.

8 — Que no se puede seguir insistiendo en que es una ley que protege a los consumidores, cuando en la realidad, éste, con su aplicación, se ve obligado a pagar sobreprecios, a pérdidas de tiempo en colas y peregrinajes, para adquirir los artículos que satisfagan sus necesidades y deben pagar al contado otros artículos que normalmente adquiría con el uso del crédito.

9 — Que no se puede respetar y cumplir una ley, que lleva inexorablemente a la descapitalización, a la pérdida de stoks, a trabajar sin rentabilidad, a frenar la inversión..., a restringir las actividades o bien a saltar la barrera y entrar en el terreno de los ilegal, en un acto de autodefensa comprensible.

10 — No se puede continuar planificando sobre la base de un Estado como principal dador de trabajo, sobrecargando los presupuestos a límites insostenibles, que obligan a la creación de nuevas gabelas impositivas, que debilitan y burocratizan aún más a la actividad económica.

11 — Que no se puede seguir legislando y planificando en base a un trípode cristalizado en un pacto social, donde la seudo representación empresaria, impuesta de oficio, no representa a sus bases.

12 — Que no puede continuar el silencio de nuestras entidades empresarias de grado superior, cuando las circunstancias imponen clarificar, orientar y defender los legítimos intereses del sector, sin apresuramiento, pero con oportunidad, firmeza y seguridad.

13 — Que se impone volver urgentemente al libre juego de la oferta y la demanda, que a pesar de los defectos que tiene, ha de permitir un fluido abastecimiento y un balanceo de los precios, y ha de eliminar el nefasto mercado negro, que afecta a todos. Debe ser una oferta y una demanda controlada, con un aumento significativo de la producción, y donde el Estado pueda intervenir ante las distorsiones, para restablecer el equilibrio.

14 — Que se impone una revitalización de la actividad económica privada, que es uno de los pilares básicos de la economía nacional, tomando medidas que faciliten el acceso al crédito dirigido, que disminuyan las cargas fiscales, que simplifiquen los sistemas burocráticos, que faciliten la productividad y las relaciones obrero - empresarias.

15 — Que no es nuestro ánimo polemizar, o servir a ocultos intereses partidistas o extranacionales o destruir logros. Nuestro deseo es puntualizar errores para que sean corregidos, indicar omisiones para que sean salvadas, y en fin, participar y connstruir. Queremos ser escuchados para colaborar, sin tener que entrar en los desbordes, en la paralización de actividades o en cualquier otro tipo de medidas, que no benefician a nadie. Queremos trabajar en paz y armonía con todos los sectores, pero también queremos y tenemos derecho a soluciones mínimas, que nos permitan planificar, ver el futuro con optimismo y seguridad, y a renovar nuestras esperanzas para participar en la reconstrucción del país como sector positivo que somos.

"ESTO LO ARREGLAMOS TODOS O NO LO ARREGLA NADIE".

JUAN FACUNDO MANITTA
Secretario

JUAN FRANCISCO AGUILERA
Presidente
L. E. Nº 6.881.728

MADRUGUE Y GANE

COMO NUNCA!!! MAÑANA SALDOS Y RETAZOS

JUNIO 18 MIERCOLES

Heredia Funcional

COMODOS Y ABRIGADOS BATONES PIRINEO
Talles 46 al 50. POR UNICO DIA ..... $
198

SAFARI
en tela vinílica simil napa para damas. Talles 46 al 52. POR UNICO DIA ..... $
285

POLERA MORLEY
cashmilon liso, surtido de colores. POR UNICO DIA ..... $
59,80

FINISIMOS TAPADOS
cortes de moda distintos tipos de telas y modelos, talles 44 al 50. POR UNICO DIA .... $
398

ANORAK
nylon de mucho abrigo para niños o niñas, 2 a 8 años. POR UNICO DIA ..... $
169

POLERA CASHMILON
muy abrigada, fantasías a rayas, 2 a 12 años. POR UNICO DIA ... $
49,80

REMERA INTERLOCK
doble malla, mangas cortas. Talles 38 al 44. POR UNICO DIA .... $
59,90

LOTE PANTALONES
para caballero, varios modelos y telas. Talles 46 al 52. POR UNICO DIA ..... $
298

CAMISON PLUSH
de nylon corte amplio y cómodo, muy abrigado. Talles 46 al 52. POR UNICO DIA ..... $
45,90

DESHABILLE MATELASSE
modelos lisos con aplicaciones de galón bordado o estampados. POR UNICO DIA .... $
175

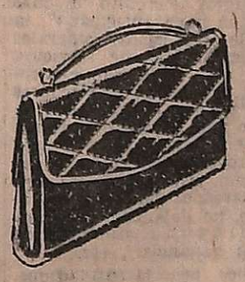

CARTERA
modelo sobre con correa larga o corta en softi (simil napa). POR UNICO DIA ..... $
19,90

PANTALONES
pura lana corte moderno, telas lisas de gran resultado. Talles 44 al 52. POR UNICO DIA . $
169

BALLANTINE
TWEED, ESCOCES, PIED de POULE y Príncipe de Gales, de pura lana, en extraordinario surtido de colores, ancho 1.50. POR UNICO DIA .... $
69

TELA VAQUERA
y Piel de Durazno, gran colorido, en 1.05 de ancho. POR UNICO DIA $
49,80

PLUSH de NYLON
en completo surtido de colores lisos para lencería en 1.40 de ancho. POR UNICO DIA ... $
46,50

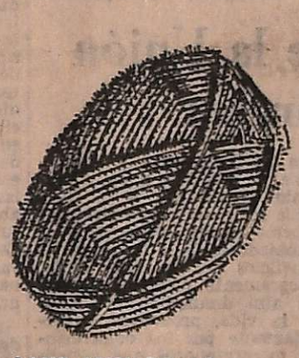

LANA SEMI GORDA
para tejer, ovillo 100 grs. POR UNICO DIA $
14,90

PANTALON
modelo vaquero en brin azul, 2 a 14 años. POR UNICO DIA ..... $
79

DE GRAN ACTUALIDAD SABANAS
en cefir jacquard brillante colorido o negros lisos, con cordón. Tamaño 1½ plaza. POR UNICO DIA ..... $
198

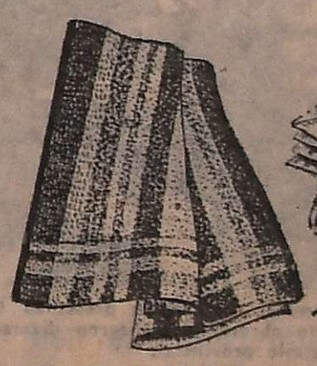

PIJAMA HOMBRE
modelo derecho con solapa en bombasí liso, talles 46 al 54. POR UNICO DIA ..... $
249

CALZONCILLO
en tela estampada de gran resultado modelo ½ cintura elástica. Talles 46 al 52. POR UNICO DIA ..... $
37,50

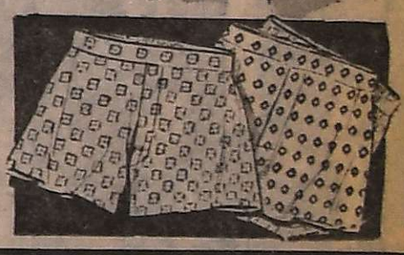

MEDIA SLIP MODECRAFT
no se corre con RUN GUARD exclusivo. POR UNICO DIA ..... $
6,98

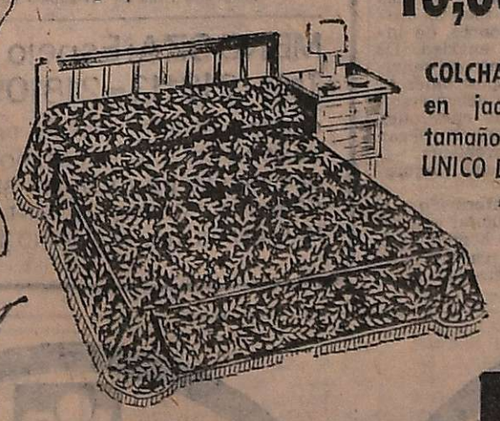

COLCHA MANTA
en jacquard brocato tamaño 1½ plaza. POR UNICO DIA ..... $
199

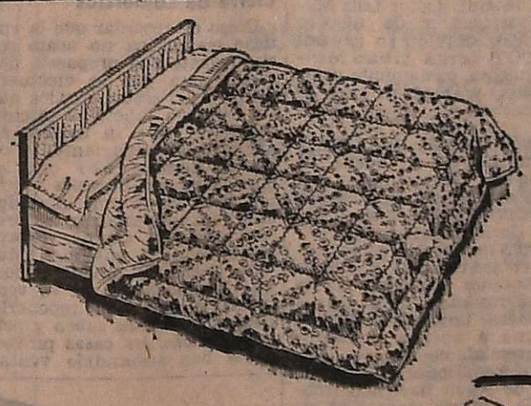

ACOLCHADO
nylon relleno poliester, finos y delicados estampados, 2½ plazas. POR UNICO DIA ..... $
349

TOALLA ARCO IRIS
de Grafa, tamaño grande. POR UNICO DIA . $
59,90

FRAZADA
de lana en colores combinados, toda ribeteada medida para 2½ plazas. POR UNICO DIA $
398

MEDIA 3/4
cashmilon con fantasías tamaños para damas. POR UNICO DIA ... $
21,90

NUEVA PERFUMERIA

CHAMPU CLINIC
anticaspa, envase 120 c.c. POR UNICO DIA . $
9,50

DESODORANTE POLYANA
de lujo aerosol 150 c.c. POR UNICO DIA .... $
19

CARTUCHO TECHMATIC
cinco filos. POR UNICO DIA ..... $
9,80

JABON LIMZUL
Nueva Fuerza Blanca, caja 900 grs. POR UNICO DIA ..... $
14

NUEVA ZAPATERIA

CHATITAS DESCARNE
gamuzado, fondo goma antideslizante, extenso colorido, Nº 34 al 40. POR UNICO DIA ... $
59,00

REGIA BOTITA
Realizada en vaquita color marrón, cuello con aplicación de piel, 21/26 $ 69; 18/20 POR UNICO DIA ..... $
65

ECONOMICO MOCASIN
Realizado en cuero, colores negro, marrón, guinda y suela, planta de goma labrada, 38/44, POR UNICO DIA . $
79

LOS ANDES

Fundado el 20 de Octubre de 1882 por el Dr. Adolfo Calle

Directoras:
Carmen Usandivaras de Calle
Elcira Videla de Schiappa de Azevedo

MENDOZA, MARTES 17 DE JUNIO DE 1975

Autodefensas de la economía nacional

Un informe del Instituto de Investigaciones Económicas Latinoamericanas (FIEL), señala que al finalizar 1974 el país debía al exterior más de 7.500 millones de dólares, lo que representa dos años de exportaciones y la cuarta parte del producto bruto de un año y, aproximadamente, el 10 por ciento del capital total de la Argentina.

De acuerdo a ese estudio el 59,1 por ciento de esa deuda pertenecía —en ese entonces— al sector público y el 40,90 por ciento al privado. El plazo medio de las obligaciones pendientes es inferior a los tres años y en gran parte la deuda representa operaciones financieras no vinculadas con la incorporación de bienes a la economía nacional.

Este es nada más que un aspecto de la problemática económica nacional, pero merece ser tenido en cuenta como testimonio del grado de dependencia en que nos encontramos y la profundidad del nivel de estrangulamiento que afecta al sector externo del país. En tal sentido la deuda externa es un espejo en el que debemos mirarnos para tomar conciencia de la verdadera situación que debemos confrontar y de las responsabilidades comunes que deben asumirse en consecuencia.

La historia, que es la gran maestra de la vida, enseña mucho a este respecto. No es preciso remontarse muy atrás para recoger experiencia. Después de la segunda guerra mundial, muchos países que quedaron materialmente destruidos pudieron recuperarse y alcanzar un vigoroso desarrollo socio-económico merced a una determinación de su conciencia nacional de vencer las causas y los efectos paralizantes de la catástrofe.

Comparadas con esas dramáticas situaciones económicas que registra la historia contemporánea, las dificultades argentinas son ínfimas, pero adquieren sin embargo gravedad por omisión, por escepticismo, por espíritu hedonista de algunos sectores, por comodidad y por falencias en el plano de la responsabilidad social. El problema argentino, que nos ubica actualmente en los primeros lugares de la tabla de inflación del mundo, es un problema de confianza, de decisión nacional y de conducta social. Lo demás, es decir la productividad, la eliminación de la delincuencia económica, la estabilidad y el desarrollo armónico viene por ende. Como asimismo también viene la paz social y el afianzamiento institucional. En la medida en que un pueblo está armado moral y espiritualmente para vencer los factores de la dependencia y el estancamiento deteriorante, la liberación se convierte en una posibilidad cierta, al alcance de su destino y aspiración. De la misma manera que en la medida en que esté armado políticamente en base a una conciencia de responsabilidad nacional y una voluntad creadora capaz de desenvolverse en el marco de la libertad y el respeto a los derechos humanos, adquiere suficiente capacidad para absorber la violencia y la subversión, que conforman fenómenos universales de nuestro tiempo.

En estas circunstancias es importante sostener que las crisis no deben ni pueden operar, tanto en las empresas como en los países, los que por otra parte también constituyen una empresa nacional, no como factor de desaliento sino como elemento de estímulo de la necesidad de rectificación y de recuperación. Entendemos que se debe partir de la base de que no hay países sin problemas porque el complejo mecanismo de las sociedades plantea permanentemente conmociones y requerimientos de cambios, transformaciones y definiciones como consecuencia de la natural voluntad de conquista, libertad y bienestar del hombre. Lo importante entonces no es que no haya problemas, sino que el país tenga la suficiente capacidad y decisión para superarlos. Eso es lo que, fundamentalmente, está exigiendo el país en estos momentos. Por encima de las banderías y parcialidades pero en el entendimiento de que los grandes males requieren grandes remedios.

Manifestantes entregaron ayer petitorio al doctor Rodríguez

Hubo expresiones hostiles al titular de la C.G.T.

El interventor se interioriza del contenido del documento elevado por los dirigentes gremiales.

Luego de recorrer numerosas calles del radio urbano de la ciudad, llegó ayer aproximadamente a las 12.45, a la explanada de la Casa de Gobierno, una manifestación de trabajadores metalúrgicos, portando banderas argentinas y del movimiento justicialista, así como cartelones alusivos al motivo de la concentración.

Precedía la columna, estimada en varios centenares de personas, patrulleros de la policía y un vehículo con altavoces, por donde se difundían consignas de apoyo a la presidente de la Nación y de condena para los comerciantes inescrupulosos y acaparadores que están perjudicando la economía popular y en contra del desabastecimiento, según señalaban. Motociclistas y ciclistas, fueron los primeros en asomar frente a la Casa de Gobierno. Muchos de ellos vestían los clásicos "mamelucos" de trabajo. Los restantes venían a pie, formando una columna que encabezaba el secretario general de la CGT Regional, señor Carlos Arturo Mendoza, y el titular de las 62 Organizaciones Peronistas, señor Humberto López, además de colaboradores de ambas entidades y dirigentes de organizaciones gremiales.

En el sector superior de la explanada del palacio gubernativo, bajo el pórtico de acceso, se hallaba el interventor federal de la Provincia, doctor Luis María Rodríguez, y frente a él, una mesa con un micrófono y altoparlantes, preparados para difundir la palabra de los oradores.

Acompañaban al interventor sus colaboradores inmediatos, el secretario gremial, señor Juan B. Pérez, agregándose luego el ministro de Cultura y Educación, profesor Dardo Salomón Olguín, y otros funcionarios.

En las terrazas y los ventanales de la Casa de Gobierno, se agruparon empleados administrativos y público, para observar de cerca el desarrollo del acontecimiento.

El petitorio

Tras reunirse los dirigentes gremiales con el interventor y ubicarse los manifestantes en la explanada y prados laterales, habló el secretario de la Unión Obrera Metalúrgica, señor Ernesto Miranda. Anunció que de acuerdo a lo convenido, le sería entregado al doctor Rodríguez un petitorio, en el que se exteriorizaba el pensamiento de la UOM frente a la actual coyuntura económica del país.

Los manifestantes solicitaron reiteradamente de viva voz que se diese lectura al documento, lo que hizo al concluir el acto el secretario gremial de la Intervención Federal, señor Juan Bautista Pérez.

Dice el documento: "Al interventor federal en Mendoza, Dr. Luis María Rodríguez: La Unión Obrera Metalúrgica de la República Argentina, Seccional Mendoza, interpretando fielmente el sentir de sus afiliados expone al interventor federal que los trabajadores metalúrgicos, con el resto de los trabajadores argentinos, hemos luchado, luchamos y lucharemos por plasmar la Argentina potencia por la que dio hasta su propia vida nuestro líder y conductor, teniente general Juan Domingo Perón; que no permitiremos que nuestra lucha y nuestro sacrificio sea aprovechado en detrimento de la clase trabajadora; que ante la conspiración inescrupulosa urdida por aquellos comerciantes e industriales que, mediante el terrorismo económico atacan el salario de los trabajadores y causan la escasez y el desabastecimiento, toma la firme determinación de combatirla. Que dicha determinación lo lleva a solicitar al señor Interventor Federal inmediatas medidas tendientes a reprimir esa actitud criminal que trata de destruir a la Nación y a su pueblo. Que por ello, ofrece el incondicional apoyo de nuestra organización a todo tipo de medidas que conduzcan a la erradicación definitiva de estos verdaderos traidores a la Patria". Abajo figura la firma del secretario de la UOM, señor Ernesto Miranda.

Palabras del interventor

En primer lugar, dirigió la palabra a los presentes el Interventor Federal. Dijo el doctor Rodríguez: "Compañeros metalúrgicos: Este petitorio, que me alegro sea entregado en forma personal a mí, va a ser estudiado exhaustiva e inmediatamente. Y se le va a dar el curso que corresponda para buscar el tratamiento que ustedes piden. Y hay algo más que quiero decirles: que estén confiados ustedes porque en un gobierno popular, la última palabra será siempre popular. Y mucha seguridad nos puede dar, cuando esa palabra la tiene Isabel Perón. En lo personal —agregó— yo soy legalmente el interventor de la Provincia; pero espiritualmente me siento otro trabajador mendocino".

Y afirmó seguidamente "Tengan ustedes la seguridad de que tanto allá (refiriéndose a Buenos Aires, se escucharon aplausos, voces y silbidos) como acá se está en procura de las mejores soluciones. En orden y en paz, mancomunados las vamos a conseguir. Por lo demás, nunca se ha cumplido nada sobre el desorden y la decepción. Esto es una defensa de cada uno de ustedes, pero es también, y sépanlo, mi compromiso formal".

Algunos aplausos y gritos rubricaron las palabras finales del Interventor.

Conceptos de Mendoza

Seguidamente, el secretario de la UOM, señor Miranda, puntualizó frente al micrófono, que antes de desconcentrarse en orden, van a escuchar la palabra del secretario general de la CGT Regional, compañero Mendoza".

La alocución del titular de la central obrera local, fue breve y durante su transcurso se escucharon silbidos, voces airadas y de críticas a la situación económica y hacia la persona del secretario general.

Manifestó el señor Mendoza: "Hace exactamente un año que nuestro líder, el general Perón, se despedía del pueblo desde los balcones de la Casa de Gobierno. Hoy estamos viviendo momentos muy difíciles (voces de protesta y frases adversas hacia la conducción de la CGT Regional). Estos momentos difíciles son para todos lo mismo, aún para aquellos que en una manifestación de trabajadores gritan traidores". Y agregó: "Yo creo que la pujanza, el derecho de todos ustedes es venir aquí cuantas veces sea necesario para reclamar lo prometido" (nuevas expresiones hostiles y silbidos). "Yo sé perfectamente el ánimo de todos ustedes; no crean que ésta es la única situación que han pasado los trabajadores; es grave, pero con la presencia de ustedes, con la ayuda permanente del interventor federal para que tome las medidas necesarias, con la declaración de todas las organizaciones obreras para vigilar, para movilizarse permanentemente, para que esta verdadera subversión económica se termine, yo creo que sí vamos a ir adelante. Por eso yo les pido que dejen esos gritos y esos silbidos, que el trabajo de ustedes sea fecundo (nuevos gritos y silbidos).

A esta altura, el secretario de la CGT se vio obligado a elevar el tono de su voz, afirmando a continuación: "No, no han salido engañados compañeros, ustedes han salido a reclamar algo justo. Lo que sí es que ahí puede haber gente que tiene intenciones de quemar... ¿Y después de quemar, qué?" (preguntó a viva voz), para afirmar: "Por eso compañeros, ustedes están ejerciendo un derecho de peticionar. Y han venido a peticionar al interventor. Y tengan la plena seguridad —agregó mientras se sucedían voces de protesta— que este gobierno, por más que le pese a algunos, va a seguir adelante y con la ayuda de todos los trabajadores, por más que le pese a algunos y que no nos guste algunos ministros, porque la compañera Isabel tiene todo el apoyo de los trabajadores". Hubo nuevas voces de protesta, silbidos y aplausos, al terminar su alocución.

Luego, el secretario gremial, señor Pérez, dio lectura al documento que transcribimos más arriba.

Tras unos instantes, tomó otra vez el micrófono el interventor y dijo: "Compañeros metalúrgicos: yo soy un hombre que no hago promesas en vano; o cumplo, o no prometo nada que hacer. Tengan ustedes la absoluta seguridad de que se van tomar las medidas más urgentes, más drásticas con respecto a este problema. Tienen ustedes el compromiso de un hombre de honor. Esperen y vamos a trabajar juntos en estas inmediatas circunstancias". (Hubo voces de protesta y silbidos).

Después, la concurrencia comenzó a gritar: "Queremos soluciones, queremos soluciones". Posteriormente, los funcionarios se dirigieron al interior de la Casa de Gobierno.

Durante la realización del acto, algunos trabajadores pudieron escuchar su desaprobación a los acontecimientos que se forman la actual coyuntura económica, con gritos como estos: "Estamos quemados con el aumento de la nafta", "Que se vayan"... "No queremos morir de hambre"... "No queremos ganos..." "A la olla popular", "Ya te llenaste los bolsillos" y otros. Con ellos, hubo también frases irreproducibles.

Concluido el acto, algunos gritaban: "¡Que se quede!", "¡Al centro, al centro!" en referencia a la decisión de dirigirse al radio urbano de nuestra capital.

Durante largo rato, tras la finalización de la concentración, los trabajadores permanecieron de pie junto a las escalinatas. Otros formaron grupos y corrillos, algunos sentaron en las gradas, en tanto varios grupos emprendieron la marcha por calle Virgen del Carmen de Cuyo, hacia avenida España.

La desconcentración se efectuó en orden, sin que registrase ninguna alteración, mientras fuerzas policiales seguieron su desarrollo discretamente apostadas en las inmediaciones.

Un aspecto de la explanada de la Casa de Gobierno, luego de llegar la columna de manifestantes metalúrgicos.

Hablará hoy al pueblo el Interventor

Según se informó oficialmente, hoy, a las 20.30, el interventor federal dirigirá la palabra al pueblo de la provincia.

El doctor Luis María Rodríguez lo hará por Radio Nacional y la red de emisoras locales.

No se anticipó el tema que abordará en la oportunidad, aunque según trascendió se vinculará con el control de precios y la especulación en el ámbito local.

Almaceneros atribuyen el cierre de comercios a numerosas dificultades

El Centro de Almaceneros Minoristas y Anexos de Mendoza dio a conocer una declaración con consideraciones que, según señala, "permitirán una casi perfecta ubicación de la opinión pública en torno de los problemas del almacenero". Al enumerar los factores que inciden en la actual situación comercial del sector, que se define como "dramática" el Centro menciona la "distribución injusta de las mercaderías: cada día son más los negocios minoristas que van siendo radiados de lo que antes era distribución normal por parte de las casas proveedoras. Por razones que se ignoran —aparte del ahorro en los factores de costo del transporte— los pedidos van a parar a un reducido grupo de grandes negocios en directo detrimento de miles de comerciantes minoristas y en perjuicio de las familias de las barriadas que se ven desabastecidas de los principales rubros de consumo popular. Esta situación tiende a agravarse cada día más y no se ha hecho nada para solucionarla".

Se hace referencia luego al desabastecimiento "al que se agrega ahora la casi total suspensión de las ventas por parte de las casas proveedoras", lo que implica, agrega luego, la búsqueda del comerciante para aprovisionarse y hacer frente a los distintos gastos "todos siempre en aumento, desde luego". "Y —añade—, hacer grandes esfuerzos para amortiguar los efectos de una paralización casi total de la distribución directa de las mercaderías de almacén".

Informa luego que el Centro de Almaceneros "en todas las instancias posibles, ha solicitado la autorización oficial para poder remarcar los stocks nada más que hasta los precios que permitan la reposición. Ello, en virtud de que la prohibición de remarcar los precios implica lisa y llanamente la descapitalización y consecuente quiebra del comerciante. Es público y notorio que, con la constante suba de los precios de adquisición, hay que vender dos o tres unidades para poder reponer una. Miles de comerciantes, después de decenas de años de trabajo y sacrificio, ven sus estanterías vacías y el producto de su esfuerzo reducido a la mínima expresión".

Cierre de comercios

Luego de recordar que la entidad mendocina no acató recientemente una propuesta nacional para que se efectuara un paro del sector, explica que sin embargo "ahora la psicosis de cierre tiene su asidero en que muchos comerciantes ya no pueden permanecer con las puertas de sus negocios abiertas. Pero no es con la exclusiva mira de remarcar los precios, como en algunas expresiones se da a entender. Muchos cierres se producen porque la unidad que se va vendiendo es imposible reponerla, porque los precios suben y porque, además, las casas proveedoras han suspendido ventas. O en el mejor de los casos responden con cantidades muy exiguas a pedidos que no hace mucho eran normales. La desesperación, la desazón, las necesidades familiares, los compromisos con proveedores, la percepción de un descalabro económico inevitable son causas, entre otras, de la actitud de cierre que va adquiriendo caracteres alarmantes. No como consecuencia de una directiva gremial o de acatamiento a ella, sino de una concreta imposibilidad de tener abiertos los negocios. La institución considera que —equivocadamente— se generaliza el calificativo de especuladores a todos los comerciantes. Y cree que —en abono de una legítima defensa del patrimonio moral y material y ganado a través de años de sacrificio— no es delincuente aquél que, sin pretender medrar con la necesidad ajena, procura que su negocio vacío no sea el corolario del cumplimiento a pie juntillas de normas injustas y carentes de realidad económica".

Afirma luego que "la ausencia de declaraciones altisonantes no implica de ningún modo que la entidad permanezca expectante frente a los angustiosos problemas que padece el sector que representa y que no haya efectuado las gestiones que le competen como representativa del ramo". A continuación enumera nuevamente los factores que inciden negativamente en la actividad, a los que agrega "la constante modificación de las condiciones de ventas", con reducción en los plazos hasta la actual falta de crédito "muchas veces con pago anticipado", la suba de los gastos generales (jornales, tarifas de servicios, fletes, etc.) "la competencia desleal de muchos proveedores que le venden directamente al público más barato que al almacenero, las ventas que muchos proveedores efectúan al almacenero, justamente a los precios marcados para la venta al público, no dejándole al minorista ninguna posibilidad de margen ganancial", etc.

Explica luego la entidad que, dada la situación, se han realizado gestiones reiteradas ante las autoridades provinciales y también nacionales, estas últimas por medio de la Federación Argentina de Centros de Almaceneros de la República Argentina y señala que "la responsabilidad de un desenlace fatal —la desaparición de muchos comercios minoristas de alimentación que han acompañado al país en sus buenas y en sus malas a través de toda su historia— no es, entonces, de incumbencia de la entidad. De acuerdo a las normas de convivencia y a las disposiciones de peticionar, quienes deben resolver tan delicadas cuestiones, son otras instancias. Si llegan a comprender el problema, habrán de solucionarlo seguramente".

Por último se informa que el Centro resolvió solicitar audiencia al ministro de Economía de la provincia para plantearle los problemas enumerados en el documento.

Declaración de la Unión Obrera Metalúrgica

La Unión Obrera Metalúrgica, filial Mendoza, dio a conocer una declaración en la que se expresa que el secretariado y el cuerpo de delegados de la entidad, "ante la repudiable actitud asumida por un minúsculo grupo de infiltrados, o del propio gremio, perfectamente detectados y cuya tendencia ideológica y metodológica para actuar es bien conocida por los directivos del sindicato y la inmensa mayoría de los trabajadores metalúrgicos. Hechos lamentables sucedidos en circunstancias que los trabajadores metalúrgicos efectuabamos una manifestación pacífica, seria y responsable, en apoyo de nuestro convenio de trabajo, a la CGT y a la Intervención Federal, por haberse reconquistado para los trabajadores de la industria los beneficios del "sábado inglés" íntegramente pago; en contra del alza desmedida del costo de la vida, provocada exageradamente por los comerciantes inescrupulosos que pretenden seguir expoliando con los precios a los sectores de más humildes recursos; en definitiva, una manifestación en apoyo del gobierno del pueblo de Isabel Perón, sometido en estos momentos a ataques y sabotajes premeditadamente planeados, que provienen tanto de la izquierda como de la derecha, ambos extremos apátridas e imperialistas que, aprovechando la difícil situación económica que padece el país, tratan de sacar indignos dividendos políticos".

Por ello resolvieron y declararon: "1º) Que repudian los hechos sucedidos, y al minúsculo e insignificante número de autores que lo provocaron, denunciamos e identificamos como agentes activistas al servicio de otros intereses imperiales que no son los intereses de los trabajadores metalúrgicos, ni del movimiento obrero, ni de la patria; 2º) Que en nombre y representación auténtica de la inmensa mayoría de los trabajadores metalúrgicos —que piensan y actúan como peronistas— se pide respetuosamente las disculpas que corresponde ante este lamentable acontecimiento, en las personas del señor interventor federal, doctor Luis María Rodríguez, y de nuestro compañero secretario general de la CGT, Carlos Arturo Mendoza, quienes, plenamente comprensibles y respetuosos de nuestros reclamos, nos acompañaron y atendieron con toda educación y solidaridad, siendo sorprendidos en su buena fe, por algunos irrespetuosos, mal educados y de mala fe, premeditadamente infiltrados en la columna de la manifestación; 3º) Que con motivo de estos hechos, el secretariado y cuerpo de delegados exhortan a los compañeros metalúrgicos a mantenerse unidos y solidarios en torno a nuestra organización gremial, cuerpo de delegados y comisiones internas, a efecto de seguir haciendo frente a la conjura sinárquica de las minorías que no descansan y desde afuera o desde adentro de las organizaciones gremiales, pretenden crear el caos, la confusión y el desaliento, cosa que no lograrán; 4º) Que, de conformidad con lo resuelto por los cuerpos orgánicos del gremio, la UOM reitera enfáticamente su más total y absoluto apoyo a la señora presidente —compañera Isabel Perón— por su sacrificio y esfuerzo para sacar al país de este difícil momento económico en que se encuentra; asimismo apoya las acciones y decisiones públicamente adoptadas por la CGT regional, en defensa de los convenios de trabajo en el marco de la ley 14.250; apoya también la campaña iniciada contra el agio, la especulación y el desabastecimiento y el repudio a los "mercaderes de la violencia" desatada contra el pueblo consumidor; 5º) Que del mismo modo ratifica la total confianza y solidaridad con el compañero Carlos Arturo Mendoza, como representante de nuestro gremio y como secretario general de la CGT regional Mendoza".

Los representantes empresarios —también estuvieron presentes los señores Aldo Támula y Carlos López, por la parte obrera—, analizaron diversos temas con el mandatario provincial.

Coincidencias de CGT y CGE frente a la actual situación económica

Posteriormente se dio a conocer un comunicado oficial

Una prolongada reunión mantuvieron ayer los directivos de la Confederación General Económica con el Interventor Federal, doctor Luis María Rodríguez.

Participaron los señores Antonio Lo Bello, Antonio Cejudo, Juan Puerta, Oscar Granata, Osvaldo Córica, Pedro Currea, Juan Tinelli, Pedro Pérez Espina, Jesús Milán, Carlos H. Fornés, Aldo Támula y Ramón López.

No se permitió la entrada a los periodistas, pero luego se autorizó que los cronistas gráficos tomaran fotografías poco antes de comenzar las deliberaciones.

Al finalizar éstas, se redactó un comunicado que fue entregado a la prensa, aunque —por razones obvias— los participantes declinaron efectuar declaraciones. No obstante trascendió que el tono de la reunión había sido cordial y que los puntos de vista de la partes fueron expuestos con claridad. "Se nos escuchó atentamente porque las cosas fueron planteadas con absoluta franqueza", explicó a LOS ANDES uno de los participantes, quien pidió que no se mencionara su nombre. Dentro de ese esquema se ubicó el planteo sindical, a cargo primordialmente del señor Aldo Támula, directivo de los empleados de comercio.

También se señaló que el comunicado "refleja casi todo lo que se discutió", aunque no se especificó qué temas no habían sido involucrados en la síntesis final. Se estima que el documento representa los puntos de vista de las partes que intervinieron en la deliberación.

Coincidencias plenas

El texto es el siguiente:

"En el despacho del señor Interventor Federal se reunieron los componentes de la Confederación General Económica de Mendoza y representantes de la Confederación General de Trabajo de la provincia y después de intercambiar opiniones dejaron consignadas las siguientes manifestaciones:

"La entidad empresarial se manifestó en contra de la especulación que pueda efectuarse provocando el desabastecimiento, como también contra la remarcación de precios dolosamente realizada, exceptuando la actualización de precios de stocks normales, a niveles de reposición.

"La Confederación General del Trabajo, por su parte, se manifestó enfáticamente contra la especulación que respecto a ciertos productos de primera necesidad hacen los distribuidores, como también en relación a la injustificada e ilegítima alza de precios que efectúan sobre mercaderías esenciales para el consumo familiar.

"Ambas partes —Confederación General del Trabajo y Confederación General Económica—, con la presencia y el patrocinio de la Intervención Federal, se pronunciaron en forma terminante en defensa de la "canasta familiar", propiciando las medidas que hagan a su efectiva cautela.

"Finalmente, tanto la entidad empresaria como los representantes de la fuerza laboral, coincidieron en augurar el mejor de los resultados a las paritarias, esperando de ellas soluciones salariales justas.

"La Intervención Federal, por su parte, comprometió su ahínco en el logro de resultados populares frente a las situaciones coyunturales actuales".

Si Ud. pensó en Columbia, está bien orientado

NUEVAS TASAS DE INTERES
6 MESES: 28,5%
12 MESES: 34,5%
18 MESES: 38,5%

Invierta su dinero con seguridad y buen interés, sin renunciar a la tranquilidad de disponerlo en caso necesario. Somos sus amigos, y para cada eventual, tendremos una solución.

• GARANTIA DEL ESTADO.
• LIBRE DE IMPUESTO A LAS GANANCIAS (EX REDITOS)

Columbia
S.A. DE AHORRO Y PRESTAMO PARA LA VIVIENDA

MIEMBRO DE LA CAMARA ARGENTINA DE AHORRO Y PRESTAMO PARA LA VIVIENDA - ENT. AUTOR. - Nº 2116

MENDOZA: Espejo 214
Tels. 218113 - 218109

CAPITAL: CERRITO 388, 3er. Piso, Tel. 35-8998/8554
ZONA NORTE: Av. LIBERTADOR 3949, LA LUCILA
SAN MIGUEL DE TUCUMAN: SAN MARTIN 913, P.B.
CORDOBA: ROSARIO de SANTA FE 116, 1er. Piso
MAR DEL PLATA: BELGRANO 2426, Tel. 3-2173

ACOUSTECH
S.A.I.C. y F.
Instrumentos electrónicos de precisión para la reproducción del sonido
tiene el agrado de comunicar que ha designado su representante exclusivo en Cuyo para su linea
acoustech
a la firma
ingeniería Pace
PATRICIAS MENDOCINAS 923
MENDOZA

ingeniería Pace
ING. OSCAR A. PACE
PATRICIAS MENDOCINAS 923
TEL. 248448 — MENDOZA
agradece a
ACOUSTECH S.A.I.C. y F.
la designación como representante en Cuyo para su linea de instrumentos electrónicos de precisión para la reproducción del sonido.

CREMASCHI Y P.D.G. ASOCIADOS

La pacífica manifestación mientras se dirigía hacia la Casa de Gobierno.

Acción gremial en el control de precios y abastecimiento

Así lo acordaron gobierno y mercantiles

Una columna de 300 personas aproximadamente, integrada por delegados y afiliados del Centro de Empleados de Comercio de Mendoza y encabezada por su secretario general, señor Aldo Támula y el secretario adjunto, señor Enrique Della Fazzia, llegó en la mañana de ayer hasta la casa de gobierno para "protestar por los aumentos desmedidos en casi todos los rubros", según lo expresó Támula en la oportunidad. La delegación fue recibida por el interventor federal en la provincia, doctor Luis María Rodríguez.

Por la tarde se realizó en el Ministerio de Economía, a partir de las 17,30, según se había dispuesto en la mañana, una reunión de trabajo donde se llegó a un acuerdo, entre gobierno y gremio mercantil para efectuar el control de precios y abastecimiento, en el que tendrán activa participación los trabajadores del sector.

La reunión de la tarde en el Ministerio de Economía, para implementar otras medidas.

Con el interventor

En la reunión de la mañana, el doctor Luis María Rodríguez dijo: "enterado de que venían ustedes, inmediatamente dejé otras cosas para recibirlos, para conversar sobre estas preocupaciones que tenemos en común. Llevo 29 días hábiles preocupado y trabajando incesantemente para dar solución a todos los problemas; de manera que, qué más puedo hacer que estar con ustedes, dar la cara y compartir las inquietudes y buscar juntos las soluciones que podamos encontrar".

Con respecto a acaparamiento y desabastecimiento, dijo: "Estamos instrumentando todas las medidas necesarias además de las que ya se han tomado, con toda premura y que ustedes conocen. Se han impartido instrucciones precisas y muy severas que debe cumplir el personal de la Dirección de Comercio, con el que vuelvo a reunirme esta tarde. Quiero inspecciones decisivas y evitar remarcaciones de precios para que, cuando lleguen los aumentos de salarios sean niveladores". A esta altura de la exposición las palabras del interventor fueron aplaudidas, por segunda vez.

Luego el funcionario pidió la colaboración de todos y consideró fundamental un estrecho contacto entre pueblo y gobierno para evitar el desorden, la especulación y el agio y dijo: "En un gobierno popular las soluciones deben ser populares".

Señaló más adelante que "se trabaja con celeridad" y así se "controlarán todos los productos alimenticios que llegan a la provincia y habrá inspecciones por todos lados, mientras que con las ferias municipales abarataremos los productos comprando directamente a los productores para que lleguen en otros niveles accesibles a ustedes, que son los consumidores".

Por último afirmó: "No hago promesas que no puedo cumplir, pero este compromiso es cierto, porque este compromiso lo tomo porque lo siento".

Palabras de Támula

Aldo Támula también hizo uso de la palabra para explicar que la "movilización dispuesta por el gremio mercantil tiene la finalidad de protestar por los aumentos desmedidos en casi todos los rubros; quizá se han tomado los índices de nafta y transportes y se han aplicado directamente a los artículos de consumo popular. A lo que Ud. ha señalado —dirigiéndose al interventor— hay que decirle basta a ciertos empresarios que no han tenido nada más que el tino de poner en marcha la máquina registradora y es hora que digamos nosotros, como pueblo, que queremos algo que dignifique y entienda en materia de salarios reales.

"Estamos a horas de saber las consecuencias de nuestras paritarias —continuó— pero estamos en la incertidumbre de saber si esos niveles cubrirán los aumentos registrados en la semana anterior. Nosotros hemos colaborado con el gobierno, en forma estrecha, denunciando a empresarios que cerraron "por vacaciones", por motivos equis que hacen a una situación anormal; hemos conocido por vía de la Dirección de Comercio penalidades y nuevas aperturas. Yo creo que si CGT y sindicato colaboramos, le daremos por lo menos un firme paliativo al problema de los trabajadores".

También recibieron aplausos las palabras del dirigente gremial. Luego el interventor federal invitó a dirigentes y funcionarios del Ministerio de Economía a reunirse a las 17 para buscar otras medidas "que permitan allegar más soluciones a la situación comentada.

Los trabajadores abandonaron la Casa de Gobierno en orden, tal como llegaron.

En el Ministerio

A partir de las 17.30, se efectuó en el Ministerio de Economía la reunión, de la que participaron, el subsecretario de Industria, Comercio y Minería, doctor Eduardo Becerra; el director de Comercio, señor Omar Franchil Jenón; el secretario general de los mercantiles, señor Aldo Támula; el secretario adjunto del gremio, señor Enrique Della Fazzia; en representación de la CGT, el subdelegado, señor Ramón López y una comisión de delegados gremiales mercantiles.

En la oportunidad, el gremio en particular y la CGT en general ofrecieron al gobierno una estrecha colaboración para el control de precios y abastecimiento. En tal sentido y contemplando los intereses de todos los sectores se llegó a la siguiente conclusión:

En primer lugar, los trabajadores a través de sus delegados o en forma directa se constituirán en custodios y fiscalizadores —destacó el doctor Becerra al término de la reunión— concomitantemente con autoridades de la Dirección de Comercio. Serán auxiliares de los inspectores oficiales, lo que se va a implementar por decreto.

A través de ese cuerpo "se hará respetar los precios oficiales, es decir los precios máximos".

Luego, se contempla la denuncia del acaparamiento de los productos, para cuyo supuesto la Dirección de Comercio procederá a la inmediata incautación de la mercadería y su venta al precio oficial, sin perjuicio de lo que resulte del sumario pertinente, de acuerdo con la Ley 20680 de abastecimiento.

Con relación a los artículos sin precio máximo fijado, se establecerán concertadamente entre el gobierno y los trabajadores y con el análisis del sector empresario representativo, los eventuales incrementos de aquellos artículos que reciben el mayor valor de los incidentes.

Exhortación

Terminado el tema de la reunión se hizo por parte de las autoridades una exhortación "a todos aquellos sectores obreros que aún habiendo estado representados por la CGT no han asistido directamente, para que con unidad, organización y solidaridad acompañen en este proceso sin hacer el juego a otros intereses que tratan de producir una distorsión y un desconcierto en la población".

Repercusión en San Juan por la actual situación económica

SAN JUAN. — La demanda de mayores precios para el vino al público y por traslado, inquietud entre los obreros y profesionales y menor consumo de combustibles son, entre otras, algunas de las repercusiones de la nueva situación económica en la provincia.

Ya dimos a conocer la primera reacción de la delegación regional de la CGT que tradujo su preocupación por los cambios "y por la falta de participación del interior", por estimar que las consecuencias será más graves en las provincias.

Ahora, la Asociación de Trabajadores del Estado propicia ante la coordinadora de gremios estatales, "se fije un aumento de emergencia de 1.300 pesos ley mensuales que se incluyan en las planillas del presente mes, o sea la suma mínima acordada a los trabajadores por la señora Presidente".

En el plano de los profesionales, los médicos anunciaron que no prestarán servicios a domicilio para obras sociales con movilidad propia; de manera que el trabajador o el enfermo debe aportar esa movilidad. Un médico, empleado en uno de los hospitales locales, llegó al servicio, en los últimos días, no en su automóvil, sino a caballo, como gesto que motivó variados comentarios.

Hay una notoria retracción en el consumo de nafta, estimado por los expendedores en un cincuenta por ciento. Contrariamente a lo que se pensó inicialmente, el transporte de pasajeros por ómnibus no ha aumentado, y entre los taxímetros se observa una evidente paralización.

También aquí se ha registrado el fenómeno de cierre de negocios por distintos motivos —"balance", etc.— que no ha tenido ninguna explicación oficial ni consecuencias.

Precio del vino

Entre los viñateros y bodegueros hay inquietud por el precio del vino, en los últimos días circuló el rumor, que es la expresión de los intereses de las partes interesadas, de un precio de 9,30 pesos al público y 4,50 pesos para el vino de traslado. Los productores locales adhirieron a las recientes expresiones conocidas en Mendoza acerca de la situación vitivinícola y se esperan próximas reuniones.

Desde el punto de vista de la provincia, la nueva situación es apreciada dramáticamente pues no se olvida la condición monocultora de San Juan. Ello importa que el habitual deterioro de los términos del intercambio se agravará notablemente con los nuevos precios. Es decir, se trata de una provincia que sólo cuenta como moneda de cambio con el vino y la uva y otros pocos productos primarios, con bajos precios relativos, en tanto tendrá que pagar con alzas extraordinarias todos sus insumos: combustibles, alimentos, abonos, maquinarias, vehículos, etc. Con los nuevos precios y un valor casi congelado para el vino, las dificultades en perspectiva son las que ahora preocupan.

A 120% asciende el aumento de la carga de ripio

La Asociación Propietarios de Camiones informó ayer que ha incrementado en un 120% la carga de ripio y materiales de construcción. Asimismo, reiteró que el aumento de la carga de vino a granel asciende a un 105% y la general a un 120%.

Estos aumentos han sido efectuados debido a los altos costos de repuestos, combustibles, nuevas unidades, etc., que impedían cumplir el servicio con las tarifas que regían desde enero.

Entidades científicas

Círculo Odontológico de Mendoza. — La comisión directiva de la entidad invitó a sus asociados a la proyección del film científico "La obturación invisible". Se ofrecerá hoy, desde las 21.30, en la sede de calle Patricias Mendocinas 539, ciudad.

Sociedad Psicoanalítica de Mendoza. — Informó que del 20 al 25 de julio tendrá lugar en Londres el XXIX Congreso Internacional de Psicoanálisis. Concurrirán la presidenta de la Sociedad Psicoanalítica de Mendoza y del Grupo de Estudios Psicoanalíticos local, doctora Clara Baringoltz de Ruiz Garasino; el representante de los candidatos, doctor Simón Zogbi y otros miembros de la institución. Además de su participación en las reuniones científicas, los concurrentes al congreso, en colaboración con las autoridades de la Asociación Psicoanalítica Internacional y los miembros del Comité Patrocinador, fijarán normas respecto a la marcha y desarrollo futuro del Grupo, centradas fundamentalmente en la formación de psicoanalistas.

Los acontecimientos producidos en San Rafael

SAN RAFAEL — El estudiantado secundario sanrafaelino, optó por dejar sin efecto la manifestación que había previsto para hoy reclamando por el incremento en los boletos de micros y ómnibus. Esta determinación la tomaron luego de una reunión que mantuvieron con el comisionado municipal Chafí Félix, el secretario general de la CGT local, Thelmo Zapata y los empresarios del transporte automotor, en la que quedó debidamente en claro que no se había incrementado el pasaje, lo que recién se hará a partir de julio.

Como protesta por ese supuesto incremento el estudiantado secundario planificó realizar una marcha de protesta, y se concentró en número no muy elevado en plaza San Martín, donde desde hora temprana se observó vigilancia policial, al igual que en las establecimientos. Una delegación compuesta por diez representantes de los diversos establecimientos del medio, concurrió a la municipalidad a entrevistarse con el comisionado municipal, para plantearle su problema, que giró en torno al aumento del pasaje de colectivo. Chafí Félix, inmediatamente, convocó a la comuna a los empresarios de las líneas de servicio urbano y suburbanos, la que se llevó a cabo alrededor de las 13. Allí se planteó las reclamaciones de los estudiantes, que utilizan como medio de transporte el colectivo y las intenciones de éstos de realizar una manifestación de protesta por ese hecho.

Ante este planteamiento, los empresarios se vieron sorprendidos, indicando que como es norma, desde hace dos años a esta parte, las empresas desde el 1º al 15, de cada mes proceden a la venta de abonos y aclararon que se han estado vendiendo a precio viejo, es decir a 0.75 el boleto y sin límite en cuanto a la cantidad solicitada, indicando que muchos han adquirido pasajes hasta fin de año. Aclararon al respecto, que los abonos no tienen vencimiento y que de esta forma, muchos se han beneficiado al adquirir boletos en cantidades.

Manifestó por otra parte, el sector empresarial, que quien no ha adquirido boletos es sólo por descuido. El alumnado dijo, que estaban en desconocimiento de cuándo vencía el plazo para la compra y los empresarios respondieron que eso no era una novedad, que se haya implantado hace dos o tres meses, y que todos los abonados están al corriente de esta norma.

Ante la insistencia del comisionado municipal y del secretario de la CGT, Thelmo Zapata, los empresarios decidieron ampliar la venta de abonos, al precio de 0,75, hasta esta tarde a las 19, únicamente, se dejó aclarado, para los estudiantes. Para ello deberán concurrir con sus respectivas credenciales y se otorgarán 50 pasajes por alumno.

Normalidad en las clases

En la tarde de ayer, los directores de establecimientos educacionales nacionales y provinciales del medio, dieron a conocer un comunicado, en el que expresan a sus alumnos que las clases se dictan normalmente en los horarios habituales.

En Real del Padre

Los alumnos de la Escuela Secundaria Agraria Nº 6 de Real del Padre, concurrieron a clase pero no ingresaron a las aulas y a las 10.30, organizaron una manifestación de la que participaron agricultores, a pie y en vehículos.

A su paso por el sector comercial, se nctó la adhesión del personal y patrones que se plegaron a la marcha integrando una columna de unas siete cuadras. Los establecimientos industriales de la zona también cerraron sus puertas y esto posibilitó a los obreros sumarse al movimiento que expresó su repudio al incremento inusitado del costo de vida, por el incremento en su valor que vienen registrando todos los artículos de uso de consumo.

La manifestación finalizó en la Casa Municipal, donde se improvisó una tribuna desde la que hablaron sobre la situación porque está atravesando el país, Ramón Esplendiú y el alumno de cuarto año Rodolfo Gómez.

La manifestación se cumplió en orden, sin incidentes y sin que tuvieran que intervenir en momento alguno las fuerzas del orden que se mantuvieron a la expectativa de los acontecimientos.

Rombo 80 anuncia los resultados de la 27ª adjudicación -Mayo 1975- de unidades IKA-RENAULT 0 km.

Nómina de nuevos adjudicatarios de un Renault o Torino 0 Km.

Resultado de la Adjudicación realizada el **20/5/75** en **S. Rafael - Mza.**

TA 0649 - Sorteo	Rodríguez, Jorge A.	San Juan
TA 0619 - Sorteo*	Victoria, Eugenio	San Juan
TA 0669 - Sorteo*	NN	Capital Federal

Renault 6

TD 0813 - Sorteo	Carrizo, Andrés	San Juan
TD 0874 - Licitación	Saez, Ramón	Mendoza
TD 3906 - Sorteo	Davila, Alicia	Desamparados-S.Juan
TD 3934 - Licitación	Hanich, Ernesto	Capital Federal
TD 4431 - Sorteo	NN	Capital Federal
TD 4457 - Licitación	Bruzzone, María C.	San Juan

Renault 12

TG 1143 - Sorteo	Sánchez de Pérez	Mendoza
TG 1141 - Licitación	Morzola, Rodolfo	Capital Federal
TG 6842 - Sorteo	Hierrezuelo, Juana	San Juan
TG 6850 - Licitación	Espejo, Ricardo	Rawson-S.Juan
TG 6870 - Licitación	Flores, Pedro	Trinidad-S.Juan
TG 7853 - Sorteo	Rodaro, Italo	Mendoza
TG 7834 - Licitación	Ellena, Aldo	Mendoza
TG 7844 - Licitación	Calderón, Leonidas	Mendoza
TG 9607 - Sorteo	Lombardo, Angel	Mendoza
TG 9673 - Licitación	Cantarero, Raúl	Córdoba
TI 1126 - Sorteo	Turletti, Juan C.	Río Cuarto-Cba.
TI 1114 - Licitación	Fernández, Ricardo	Córdoba
TI 1172 - Licitación	Romero, Severino	Capital Federal
TI 5911 - Sorteo	Tello, Oscar	L. de Cuyo-Mza.
TI 5918 - Licitación	Benitez, Jorge	San Juan
TI 5931 - Licitación	Cruz, Hugo María	San Rafael-Mza.

*Licitación desierta

ROMBO 80 Plan de ahorro por grupos cerrados.

Asorte S.A. de ahorro para fines determinados.
Con el respaldo de IKA-RENAULT
Carlos Pellegrini 1091 Tel. 32-4578 - 31-2718Bs As

R. DE LUCA PUB. S.A.

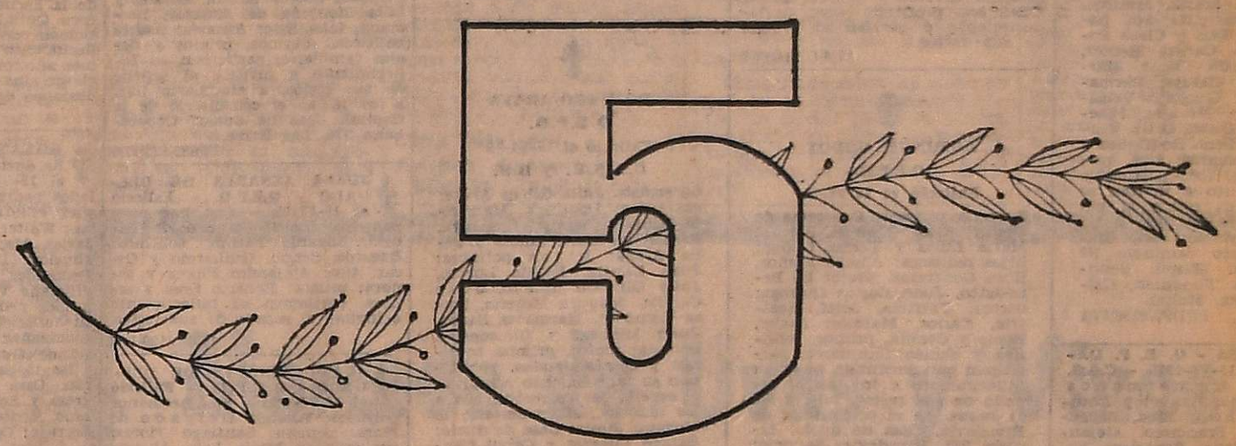

5 ANIVERSARIO

Al cumplir nuestro quinto aniversario de vida comercial, nos complace hacer llegar a todos, nuestro ferviente deseo de que renazca en los corazones y se incorpore a nuestras vidas como fuente de comprensión, construcción y felicidad. Que seamos libres bajo la sapiente tutela de la ley y prosperemos en una sociedad que se realice en el marco de las más generosas aspiraciones. Que dirigentes, sacerdotes, profesionales, hombres de negocios, padres y madres, maestros y jóvenes, sean conscientes y respetuosos de la alta misión que a cada uno le compete, para crear un mundo mejor y más hermoso, donde reinen el amor, la paz y el noble espíritu de superación.

Son esos los ideales que han alentado a nuestra empresa en estos cinco años. Y son los augurios que queremos compartir con clientes y amigos y con toda la comunidad mendocina.

iraneta HOGAR

Mendoza, junio 17 de 1975.-

CURSO ELECTRICIDAD

del automóvil. Aprenda este oficio de gran futuro en forma práctica. Inscripción abierta, capacidad limitada. - Informes en Fundación E.A.G. - J. G. Godoy 969 (altura calle Dorrego al 500). - Guaymallén.

14|6|F|68611|28|6-A

ASOCIACION DE HOTELES, BARES, CONFITERIAS Y AFINES DE MENDOZA

CONVOCA A

ASAMBLEA GENERAL EXTRAORDINARIA

De socios, para el día martes 17 de Junio de 1975, a las 18 horas, a realizarse en la sede de nuestra Asociación, Espejo Nº 235 - Mendoza, con el fin de tratar como único punto del **ORDEN DEL DIA:** "Situación financiera de las Empresas Hotelero-Gastronómicas de Mendoza, frente a los constantes aumentos de sus insumos y la falta de tarifas acordes con el momento actual".

JOSE JORBA L. Secretario — **JOSE MARTINEZ SBRIGLIO** Presidente

17|6 F|70254|17|6

Integrantes de la comisión organizadora del Seminario de la Juventud Demócrata de Mendoza, durante su visita a LOS ANDES.

Seminario provincial de la Juventud Demócrata

Durante los días 20, 21 y 22 de este mes se llevará a cabo en Godoy Cruz, el Primer Seminario Provincial de la Juventud Demócrata de Godoy Cruz. Para informar sobre los alcances de este Seminario concurrieron a la redacción de este diario, los señores Eduardo Vildoza, Edgardo Cruzate y Juan Carlos Saavedra y la señorita Rosa Jiménez, integrantes de la comisión organizadora. El señor Vildoza, presidente de la comisión expresó: "Queremos desconocer todo tipo de sectarismo y si convocar a toda la juventud demócrata de la provincia para que participe en este 1º Seminario Provincial de la Juventud Demócrata de Mendoza, que canalice sus inquietudes con ponencias, proyectos, etc., para que sean presentados a través de los distintos centros de la juventud del Partido Democrata". Manifestó, asimismo, que la juventud demócrata de Godoy Cruz creyó imprescindible la realización de este Seminario para la activación, acorde a la verdadera función de los centros de la juventud.

Por su parte, el señor Cruzate, que con la señorita Jimenez actuan como secretarios de coordinacion de la comisión organizadora, destacó la necesidad de una acción integral a través de los centros juveniles y dijo que habian considerado tres temas: 1º) Plan de trabajo a realizar con los demás centros en coordinación; 2º) La creacion de un reglamento interno de la juventud, según lo dispone el capitulo VII, articulo 67, inciso f. de la Carta Orgánica, que lo señala expresamente como atribución de los centros y 3º) Elaboración de un documento político en donde se analizarán la situación política, socio-económica e institucional del país.

La señorita Jiménez, a su turno, invitó a la joven demócrata a que concurra a este seminario, ya que va a tener plena participación. Además, hizo saber que el seminario se iniciará el 20 a las 16 en el local de la Sociedad Italiana Cristoforo Colombo, con la sesión preparatoria, y que en la sesión de apertura hablará el presidente del Partido Democrata, doctor Adolfo Vicchi. El sábado, agregó, el seminario trabajará todo el dia, desde las 8.30 y el domingo lo hará de 8.30 a 13. Destacó, por otra parte, la invitación formulada a los diputados nacionales del Partido Demócrata, que asistirán a la sesión de clausura y al almuerzo de despedida a las delegaciones, que se servirá el domingo a las 13. En cuanto a las sesiones plenarias y reuniones de trabajo, según lo reveló el señor Saavedra, tendrán lugar en la sede departamental ubicada en calle Rivadavia 181 de Godoy Cruz y en el local de la Sociedad Italiana Cristoforo Colombo. Además confirmó la concurrencia de delegaciones de todos los departamentos de la provincia.

La UNC rindió homenaje a la memoria del doctor Cruz

Al cumplirse el 21º aniversario del fallecimiento del ex rector de la Universidad Nacional de Cuyo, doctor Ireneo Fernando Cruz, la casa de estudios rindió homenaje a su memoria. El acto tuvo lugar frente a la tumba, recientemente restaurada, que guarda sus restos en el cementerio de Lavalle. Asistieron el rector interventor de la UNC, profesor Otto H. Burgos; el comisionado municipal de la Capital, ingeniero Aliberto César; los secretarios de Asuntos Académicos, doctor Juan Manuel Garay y de Relaciones y Acción Social, licenciado Domingo Luis Padín; los decanos de las facultades de Filosofía y Letras, doctor José Seco Villalba; de Ciencias Médicas, doctor Mario Pisani; de Ciencias Económicas, doctor Alejandro Rey Tudela; el secretario municipal de Lavalle, en representación del comisionado, profesor Oscar Gabriel Nievas; los ex rectores, ingeniero Roberto Carretero y profesor Guido Liserre, ex decanos, profesores, personal no docente y amigos del extinto.

El profesor Burgos descubrió placas conmemorativas y luego el padre Juan R. Sepich, pronunció una oración.

Habló luego el profesor Vicente Cicchitti, en nombre de los ex alumnos y profesores, para reseñar la labor cumplida por el doctor Cruz en su período al frente del Rectorado entre 1947 y 1954. Entre otros conceptos, señaló: "La convicción y la belleza de tu palabra efectivamente convencía y era bella, porque la respaldaba tu actividad práctica en las incesantes realizaciones que se fueron sucediendo al ritmo acelerado de tu temprana partida. Así, el Instituto del Trabajo, entre otras tantas iniciativas preocupadas por el mismo tipo de hombre, lleva tu sello personal indeleble".

El señor Guido Flores dirigió luego la palabra en nombre del personal no docente y recordó aspectos del accionar del doctor Cruz: "Gracias por el primer estatuto escalafón, gracias por la obra social que nos dio a través del DAMSU, gracias por habernos apoyado en la creacción del sindicato del personal y gracias por todo lo que hizo por y para nosotros".

Finalmente habló el profesor Burgos: "Nos ha legado —afirmó— conceptos claros y precisos respecto de la misión de la Universidad en orden a sus compromisos con la enseñanza, la investigación, la cultura, la defensa nacional, la realidad nacional y regional y sus implicancias con la responsabilidad política". Y agregó más adelante: "Pero si muchos son los méritos intelectuales que lo consagraron como el "Retor de América", al decir del gran maestro mejicano José de Vasconcelos, no fueron menos las virtudes personales, la gran calidad humana que trascendía de su ser y le permitía comunicarse fácilmente y con afectividad con cuantos le trataban".

Otras ferias instalará la Municipalidad

La Municipalidad de la Capital comunicó que en cumplimiento de las directivas emanadas de la Intervención Federal y con el objeto de procurar un abaratamiento de algunos de los productos que integran la canasta familiar, ha dispuesto la instalación de nuevas ferias móviles. Esos puestos de venta serán instalados en lugares estratégicos del radio de la ciudad, con fácil acceso del público comprador.

Simultáneamente se ha resuelto reactivar las ferias ya existentes.

También la comuna ha invitado a productores e interesados en vender productos en esos puestos, para que se inscriban. A ese efecto deben concurrir a la Dirección de Servicios Especiales de la Municipalidad, para su asesoramiento.

Inscripción de viveristas y vendedores

Funcionarios de la delegación agrícola Mendoza, de la secretaría de Agricultura y Ganadería, informaron que los viveristas, así como también los vendedores y propietarios de depósitos de plantas, deberán inscribirse en el registro especial habilitado al efecto, antes del 30. Quienes no obtengan el certificado correspondiente no podrán comercializar su producción.

Los interesados deben concurrir a la sede de la repartición, en el 3º piso del edificio ubicado en Garibaldi 57.

Aspecto parcial de la cena de camaradería.

Culminó la celebración del "Día del Bioquímico"

Como culminación de la celebración del "Día del Bioquímico", fue servido en un salón céntrico de esta capital, una cena de camaradería que congregó a estos profesionales con sus respectivas esposas.

En representación del ministro de Bienestar Social concurrió el subsecretario de esa cartera, doctor Luis Loyola; el jefe del Departamento Odontológico, doctor Enrique Palazzini; el representante del Círculo Médico de Mendoza, doctor Mario Sánchez Quintana, como así también estuvieron representados el Colegio Farmaceutico y la Asociación de Trabajadores de Sanidad.

Durante el acto fue objeto de una demostración el doctor Oscar A. Arias, uno de los pioneros de la bioquímica en Mendoza, recientemente designado jefe del Departamento de Bioquímica, cargo en el que se desempeña el doctor Arias y que constituia un antiguo anhelo de la Asociación.

Para referirse al Día del Bioquímico y rendir el homenaje, habló el presidente de la Asociación Bioquímica, doctor Carlos Matilde, oportunidad en que se hizo entrega de una plaqueta de oro al doctor Arias, quien agradeció emocionado la demostración.

La reunión transcurrió en un clima de cordialidad y animación.

Donación por el "Día del Padre"

Una ejemplar iniciativa concretaron los estudiantes secundarios de la escuela Técnico-Agraria "Miguel A. Pouget": con motivo de la celebración del "Día del Padre" concurrieron al Hogar de Ancianos para hacer entrega de una donación, ofrecer un espectáculo "y dar un momento de recreación y compañía para quienes tanto lo necesitan", según informaron en visita a nuestro diario.

Los elementos donados —alimentos, ropa y golosinas— se obtuvieron mediante una colecta entre los alumnos de todos los cursos de la escuela. Colaboraron asimismo la Escuela del Magisterio y el Colegio Universitario Central.

Para cumplir con su propósito, informaron nuestros visitantes que contaron con "el completo apoyo de las autoridades de nuestra escuela, cuyo director señaló que además de estudiar los alumnos deben convertirse en hombres de bien".

Los jóvenes —Carlos Vidal, de 5º año, Marcelo Morales y Alberto Tormas, de 2º— explican que el alumnado de la escuela Pouget inició estas donaciones hace tres años y que en cada ciclo lectivo se llevan a cabo en tres o cuatro oportunidades, en celebraciones como la de la fecha.

ESTADO DEL TIEMPO

(Datos suministrados por el Servicio Meteorológico Nacional, dependiente del Comando de Regiones Aéreas)

Ayer

Estado general en el país a las 15:

Una masa de aire más frío desde el cuadrante N., continuó su desplazamiento hacia el N.E., encontrándose ya en la línea N., de San Juan, S. de Bs. A.s, produciendo además del descenso en las temperaturas, aumento de nubosidad, con tormentas y chaparrones aislados, y vientos moderados del cuadrante S.O.

El cielo permanecía con abundante nubosidad en Neuquén, N. de Río Negro, La Pampa, centro y S. de Bs. As., S. de Córdoba y San Luis, quedando el resto del territorio nacional con cielo parcialmente nublado o con poca nubosidad en general. Las temperaturas eran las siguientes: 25ºC en las provincias del N. y centro argentino, afectadas por la masa de aire cálido y húmedo del cuadrante N., descendiendo a 16ºC en Cuyo, La Pampa y S. de Bs. As., registrándose lluvias en La Pampa y San Luis, y tormentas y chaparrones en Mar del Plata, Necochea y alrededores, 12ºC en Neuquén y Río Negro, 9ºC en Chubut, 4ºC en Santa Cruz, y 3ºC en Tierra del Fuego e Islas Malvinas.

Estado general en Cuyo hasta las 20:

Durante la madrugada de la víspera penetró en las provincias cuyanas una nueva masa de aire desde el cuadrante S.O., cuyas características principales son ahora más fría y más seca. La misma provocó un aumento en la capa nubosa, especialmente en la región puntana, registrándose algunas lluvias débiles, vientos del cuadrante S.O., de intensidad moderada, y leve descenso en las temperaturas máximas.

MAXIMA: 19,9ºC
MINIMA: 11,0ºC

La temperatura máxima del día de ayer en el aeropuerto "El Plumerillo" fue de 19,9ºC y se registró a las 14.15, mientras que la mínima, de 11.0ºC, se anotó a las 0.30 hs.

Durante el día:

6 hs.	12,5º	87 %
9 hs.	13,6º	78 %
12 hs.	16,8º	63 %
15 hs.	19,4º	45 %
18 hs.	17,1º	50 %
20 hs.	14,2º	59 %

Lluvias
(Cantidad en mm.)
Prov. de San Luis
V. Mercedes . . . . . .

Temperaturas
(En grados enteros)

	Mín.	Máx.
San Juan	7	20
San Luis	16	18
V. Mercedes	15	18
C. Redentor	-3	6
Uspallata	-1	15
Pte. del Inca	-4	10
San Martín	12	18
La Paz	—	16
San Carlos	6	15
San Rafael	10	14
Gral. Alvear	10	14
Malargüe	2	11

Hoy
PRONOSTICO OFICIAL
Parcialmente nublado, con leve descenso de la temperatura.

Estado de los caminos
(Datos suministrados por la Policía de Mendoza)
Transitables en general. Ruta internacional a Chile, transitable con precaución.

LORETI y Cía.
TRASLADOS · SEPELIOS
Casa Central: SAN MARTIN 571, Cdad. Telef. 292219
Sucursal: ALBERDI 330, Cdad. Telef. 214407

AVISOS FUNEBRES

SEPELIOS

✝ **PEDRO SOSA**
Q. E. P. D.
Falleció el 15-VI-1975
C.A.S.R. y B.P.

Su esposa Clorinda Orozco, sus hijos: Rosita, María, Matilde, Pedrito y Gracielita; sus padres: Miguel Sosa y Clara Sosa, hermanos Carlos, Héctor, Miguel, Ricardo, Oscar, Marta, María y Gladys; hermanos políticos: Gregorio Velázquez, Alberto Morales, Esteban Roldán, Isabel Ortiz, Carmen López, Elena Rodríguez y Yolanda Algañaraz; tíos, primos, sobrinos, etc., participan su fallecimiento e invitan al sepelio de sus restos al cementerio de Maipú, hoy a las 10. Casa de duelo: carril Barrancas, puesto caminero Nº 1. Barrancas. Maipú. Servicio: Cochería Timonieri, Calderón y López. Maipú.
17|1|F|70198|17|1

✝ **PEDRO SOSA** - Q. E. P. D. - Falleció el 15-VI-1975 - C.A.S.R. y B.P. - Sus hermanos políticos Rosario, Raquel y Francisca Orozco, Rosa, Elba, Ascención, Ramón, Francisco, Alejandro y Juan Pena, Francisco Lorenzo, Abel Terrero, Julio Salinas y sobrinos, participan con dolor su fallecimiento e invitan al sepelio de sus restos.
17|1|F|70199|17|1

✝ **PEDRO SOSA** - Q.E.P.D. - Falleció el 15-VI-75 - Sobrestante, personal administrativo, personal de máquinas, capataces y obreros de la 3ª Seccional Maipú de la Direc. Prov. de Vialidad, participan con profundo dolor el fallecimiento de su querido compañero e invitan al sepelio de sus restos. 17|6|F|70199|17|6

✝ **NESTOR NICOLAS ORTIZ**
Q.E.P.D.
Falleció trágicamente el 16-VI-75

Sus desconsolados padres: Antonio Ortiz y Andrea Teodora Puebla de Ortiz; sus hermanos: Pablo, Elsa, Hermelinda, Norberto y Celina Ortiz; su hermana política, Eve de Ortiz; tíos, primos, sobrinos y demás deudos, participan su fallecimiento e invitan al sepelio de sus restos hoy a las 15.30 hs., al cementerio de Los Barriales, Junín. Casa de duelo: Espejo s|n. Finca Tarquini, San Martín. Servicio: Cochería Milio, San Martín.
17|6|F|68900|17|6

✝ **DARIA ARGUELLO Vda. DE ALBORNOZ**
Q.E.P.D.
Falleció el 16-VI-1975
C.A.S.R. y B.P.

Sus hijos: Eduviges, Ramón Basilio y Alicia Romana; hijos políticos: Juan José Escudero, Cristina Vda. de Alvarez (ausente) y Oscar Noé Maestri; sus nietos, bisnietos y tataranietos y demás deudos participan su fallecimiento e invitan al sepelio hoy a las 16.30 en el cementerio de capital. Casa mortuoria: Alberdi 264. Las Heras. Servicio: Casa Bolto e hijos.
17|6|C|127|17|6

✝ **DARIA ARGUELLO DE ALBORNOZ** - Q. E. P. D. - Falleció el 16-VI-1975 - Sus nietos: Luis Argentino, Aida Angélica, Carmen y Eva Silvia Prina, José Luis Escudero, Lucía Rosa Albornoz, Hugo, Susana, Oscar y Selene Maestri; nietos políticos: Marta de Prina, Mario Farra, Guillermo Marcozzi y Gladis de Escudero; bisnietos: Rosa, Ricardo, Claudia, Esteban, Eugenia, Marcelo y Pablo, participan con profundo dolor su fallecimiento e invitan al sepelio de sus restos.
17|6|C|125|17|6

✝ **DARIA A. Vda. DE ALBORNOZ.** - Q.E.P.D. - Falleció el 16-VI-75. - José Pavela y señora, hijas, hijos políticos y nietos participan el fallecimiento de la abuela en el cariño, y piden una oración por su descanso.
17|6|C|073|17|6

✝ **DARIA ALBORNOZ.** - Q.E.P.D. - Falleció el 16-VI-1975. - Alberto Horn y familia, Elio Pringles y Sra., Pedro Horn y Sra., participan el fallecimiento de la madre de sus amigos Vica, Juan José, Ramón y Alicia.
17|6|C|122|17|6

✝ **DARIA ARGUELLO Vda. DE ALBORNOZ.** - Q.E.P.D. - Falleció el 16-VI-1975. - C.A.S.R. y B.P. - Sus vecinos y amigos: Rosa de Montaña e hijos y Antonio Alvarez y señora, participan con profundo pesar su fallecimiento e invitan al sepelio de sus restos.
17|6|C|124|17|6

✝ **DOMINGO GODOY**
Q.E.P.D.
Falleció el 16-VI-75

Su esposa, Josefa Contreras de Godoy; hijos: Manuel, Arturo, María Luisa y Teresa Godoy; hijos políticos: Amelia Muñoz, Rosa Contreras, Victor De Benedetto, Juan Carlos Quiroga; nietos: Patricia, Ariel, Beatriz, Carlos, Marcelo, Javier, Fabio y Cecilia, primos, sobrinos y demás familiares, participan con profundo pesar su fallecimiento e invitan al sepelio de sus restos, hoy, a las 11 horas, en el cementerio de Rivadavia. Casa de duelo: Liniers 257, Rivadavia. Servicio: Empresa Ferreyra, Rivadavia.
17|F|68892|17|6

✝ **DOMINGO GODOY** - Q. E. P. D. - Falleció el 16-VI-75. - M. Reda Slaiman, José D'Alessandro, José Rueda, Rosa S. de Barraco, Carlos Fornassari, Ulderico Montaldi, Juan C. Arboit, Francisco Navarro, Juan Quesada, Hugo Furlani y sus respectivas familias, participan su fallecimiento e invitan al sepelio de sus restos.
17|6|F|68893|17|6

✝ **FRANCISCO RIVEROS**
Q.E.P.P.
Falleció el 16-VI-1975

Su hija: Berta Rosa Riveros; hijo político: Rogelio Vargas; nietos: Encarnación, Carlos, Ana y Jorge Vargas; nietos políticos: Armando Palascini, Amanda Estrada y Hugo Gil; bisnietos: Mariela y Sergio Vargas; Armando y Beatriz Palacini y Rebeca Gil; sobrinos y demás deudos, participan su fallecimiento e invitan al sepelio de sus restos hoy a las 16 hs. al cementerio de Guaymallén. Casa mortuoria: Ruta 7 s|n. Km. 8, Gllén. Servicio: Casa Masselos S.R.L., Suc. V. Nueva.
17|6|C|116|17|6

✝ **FRANCISCO RIVEROS.** - Q.E.P.D. - Falleció el 16-VI-1975. - Sus nietos: Carlos Vargas, Amanda Estrada de Vargas; bisnietos: Mariela y Adrian Vargas, participan su fallecimiento e invitan al sepelio de sus restos.
17|6|C|123|17|6

✝ **FRANCISCO RIVEROS.** - Q.E.P.D. - Falleció el 16-VI-1975. - Sus nietos: Chiquita y Hugo; bisnieta: Rebeca, participan su fallecimiento e invitan al sepelio de sus restos.
17|6|C|123|17|6

✝ **FRANCISCO RIVEROS.** - Q.E.P.D. - Falleció el 16-VI-1975. - Sus nietos: Encarnación Vargas, Armando Palacini; bisnietos: Armandito y Graciela Palacini, participan su fallecimiento e invitan al sepelio de sus restos.
17|6|C|123|17|6

✝ **ROSA JOSEFA FARRAS DE CASTILLO**
Q. E. P. D.
Falleció el 16-VI-75
C.A.S.R. y B.P.

Sus hijos: Manuel, Oscar, Francisco, Irma y Raúl; hijos políticos: Aida Ferri, Julia Mañoni, Ida Pucciarelli, Tomás Lima y Alba Dominguez, hermanos: Juan, Miguel, José, Elvira, Brígida y María; hermanos políticos, nietos, bisnietos y demás deudos participan su fallecimiento e invitan al sepelio, hoy a las 16 hs., en el cementerio de Capital. Casa mortuoria: Martínez de Rosas 1654, Cdad.
17,6,132,17,6

✝ **MANUELA FUNES DE GARCIA**
Q. E. P. D.
Falleció el 16-VI-1975

Sus desconsolados hijos Francisco, Adán, Nélida, Andrés, Leonor, Cándido, Martín y Víctor García; sus hijos políticos Elisa Peña y Oscar Penice, sus hermanos: Antonio, Luis, Carmen y Eusebio Funes, hermanos políticos, tíos, primos, sobrinos, nietos y demás familiares, participan su fallecimiento e invitan al sepelio de sus restos hoy a las 10.30, en el cementerio El Moyano, Junín. Casa mortuoria: calle Belgrano s/n. Junín. Servicio cochería Milio, San Martín.
17|6|F|68894|17|6

✝ **DOMINGO ARAYA**
Q.E.P.D.
Falleció el 16-VI-75
C.A.S.R. y B.P.

Su esposa, Julia Gil de Araya; sus hijos: Dominga, Margarita, Andrés, Benina, Francisca, Héctor, Antonio, Juana y Félix Araya; hijos políticos: Juan Zabala, Emilio Lucero, Julio Dinarda Agüero, José Canilla, Joaquín Moreno, Luisa Escudero, Margarita Sachó, Juan Míguez, y Concepción Pereyra; nietos, primos, sobrinos y demás deudos, participan su fallecimiento e invitan al sepelio de sus restos, hoy a las 16.30 hs., al cementerio El Moyano, Junín. Casa de duelo: Santos Lugares y Carril Centro. Junín. Servicio: Cochería Alarcón, Junín.
17|6|F|68899|17|6

✝ **JUANA ISABEL ARAVENA VIUDA DE OROZCO** - Q.E.P.D. - Falleció el 16-VI-75. - Sus hijos: Aurora, Renée, Pascual, Carmen, Clementina y Raquel Orozco; hijos políticos: Feliciano Videla, Víctor Campillay Edith Ana Silva, Hipólito Páez, Domingo Lucero y Guillermo Páez; hermanos: Dolores, Amelia y María; hermanos políticos, nietos, bisnietos y demás familiares, participan con profundo dolor su fallecimiento e invitan al sepelio de sus restos, que se efectuará hoy, a las 16.30 hs., en el cementerio de la Capital. Casa de duelo: Lisandro de la Torre 229, Las Heras. Servicio: Cochería Valverde.
17|6|C|125|17|6

✝ **JUANA ISABEL ARAVENA VIUDA DE OROZCO** - Q.E.P.D. - Falleció el 16-VI-75. - Sus nietos, nietos políticos y bisnietos, participan con profundo pesar su fallecimiento e invitan al sepelio de sus restos.
17|6|C|125|17|6

✝ **JUANA ISABEL ARAVENA DE OROZCO** - Q.E.P.D. - Falleció el 16-VI-1975. - Juan Pedro Cravón, José Remigio Ventura, Pablo Raúl Verzini, Francisco Gulik, Arturo Ernesto Ríos, René Zambrana, Román B. Aguilera, Luis Alberto Olivieri, Víctor Hugo Pussetto, Juan José Suárez, Alfonso Francisco Roca, participan con dolor el fallecimiento de la señora madre de su compañero Pascual Orozco e invitan al sepelio de sus restos.
17|6|C|029|17|6

✝ **JUANA ISABEL ARAVENA DE OROZCO** - Q.E.P.D. - Falleció el 16-VI-1975. - El directorio y personal de SOMECIA S.A. participan el fallecimiento de la señora madre de su colaborador señor Pascual Orozco e invitan al sepelio de sus restos.
17|6|C|030|17|6

✝ **LUIS DE MARCHI** - Q.E.P.D. - Falleció el 16-VI-75. - Su madre, Ermelinda Perin de De Marchi; hermanos: Leonardo, Rosieri, Ismelda, Eduardo y Mari; hermanos políticos: Lidia, Clide, José y Pedro; sobrinos y demás deudos participan su fallecimiento e invitan a acompañar sus restos al cementerio de San Carlos, hoy a las 16.30 hs. Casa de duelo: Granaderos s|n., Eugenio Bustos.
17|6|F|68896|17|6

✝ **LUIS DE MARCHI** - Q.E.P.D. - Falleció el 16-VI-75. - Raúl Abraham y familia, participan el fallecimiento del hermano de su compadre, e invitan al sepelio de sus restos.
17|6|F|68897|17|6

✝ **LUIS DE MARCHI** - Q.E.P.D. - Falleció el 16-VI-75. - Silvana de García, Simón, Armando, Fernando y Carlos García, participan su fallecimiento e invitan al sepelio de sus restos.
17|6|F|68897|17|6

✝ **SERAFINA MARGARITA PARISI** - Q.E.P.D. - Falleció el 16-VI-1975 - Su desconsolado esposo: Nicolás Zapata; su hijo Carlos, su hija política Norma, su nieto Oscar, hermanos Carmen, Jacinto, Pedro, Maximiliano y Enrique, hermanos políticos, sobrinos, Carmen, José, Nidia, y Cirilo, su ahijado Josecito y demás familiares, participan con profundo dolor su fallecimiento e invitan al sepelio de sus restos hoy a las 11.30 horas en el cementerio de Capital. Casa de duelo: Patricias Mendocinas 210. Las Heras.
17|6|C|096|17|6

✝ **SERAFINA MARGARITA PARISI** - Q.E.P.D. - Falleció el 16-VI-1975 - Su desconsolado hijo Carlos Fernández; su hija política Norma Medina; su nieto Oscarcito, participan con profundo dolor su fallecimiento e invitan al sepelio de sus restos.
17|6|C|096|17|6

✝ **JUANA LUISA AZNARES DE DELGADO** - Q.E.P.D. - Falleció el 16-VI-75. - Su esposo, Guillermo Delgado; hijo, Gabriel Delgado; padres: Héctor Aznares y Lilia Montaña de Aznares; hermana, Lilia Ester Aznares; padres políticos, sobrinos, primos y demás familiares, participan su fallecimiento e invitan al sepelio de sus restos, a efectuarse hoy, a las 16, en el cementerio de la Capital. Casa de duelo: Copacabana 774, Las Heras.
17|6|C|125|17|6

✝ **JUANA AZNARES DE DELGADO** - Q.E.P.D. - Falleció el 16-VI-75. - Sus hermanos políticos: Isabel Delgado de Patiño, Edgardo Patiño; sobrinos: Edgardo, Sergio, Guillermo y Oscar; tíos: Alejandro Flores y señora; primos: Roberto Sosa y señora, participan su fallecimiento e invitan al sepelio de sus restos.
17|6|C|129|17|6

✝ **JUANA AZNARES DE DELGADO** - Q.E.P.D. - Falleció el 16-VI-1975 - Sus hermanos políticos: Yolanda Delgado de Flores, Agustín Santiago Flores; sus sobrinos María Inés, Miriam Cristina, Miguel Angel y Marcela Alejandra, participan con dolor su fallecimiento e invitan a acompañar sus restos.
17|6|C|115|17|6

✝ **JUANA LUISA AZNARES DE DELGADO** - Q.E.P.D. - Falleció el 16-VI-75. - Luis Luca y familia, Antonio De Las Heras y familia, participan con profundo dolor el fallecimiento de la hija de su dilecto amigo Héctor Aznares, e invitan al sepelio de sus restos.
17|6|C|125|17|6

✝ **JUANA AZNARES DE DELGADO** - Q.E.P.D. - Falleció el 16-VI-75. - Sus padres políticos: Juan Manuel Delgado y Erin James de Delgado; hermana política, Susana Olga Delgado, participan con dolor su fallecimiento e invitan al sepelio de sus restos.
17|6|C|130|17|6

✝ **MARIA CLEOMEDES LUCERO DE BARRIONUEVO ROMELIA.** - Q.E.P.D. - Falleció el 16-VI-75. - Su desconsolado esposo: Pablo Roberto Barrionuevo; sus hijos: Antonio Edmundo, Nelly Fanny, Edith y Ricardo Gabriel hijos políticos: Alejandro Godoy, Yolanda Albertini, Lilia Argentina Marino; su hermano: Juan de la Cruz Sosa; sus hermanos políticos: Josefina Barrionuevo de Pérez, Augusto Barrionuevo, Rosario Tránsito B. vda. de Garcia, Margarita Barrionuevo de Rodriguez, Alba N. de Pinela, María Rodriguez vda. de Barrionuevo, Emilia R. de Barrionuevo, Rosa Arias vda. de Barrionuevo, Miguel Rodriguez, Eusebio Pérez (ausente), Felisa Moyano; nietos, bisnietos y demás deudos participan el fallecimiento y que sus restos son velados en calle España 643, Las Heras. El sepelio se realizará hoy a las 17 hs. en el cementerio de la Capital.
17|6|C|100|17|6

✝ **MARIA CLOMEDES LUCERO DE BARRIONUEVO** - Q.E.P.D. Falleció el 16-VI-75. - La administración y personal del Hotel "1º de Mayo", participan el fallecimiento de la esposa de su compañero de tareas, Pablo Barrionuevo, e invitan a acompañar sus restos al cementerio de la Capital.
17|6|C|128|17|6

✝ **ROMELIA DE BARRIONUEVO.** - Q. E. P. D.- Falleció el 16-VI-1975.- Teresa Sisteró de Bilardi y Salvador Bilardi, participan con profundo dolor el fallecimiento de su dilecta amiga y ruegan acompañar sus restos.
17|6|C|060|17|C

✝ **REMIGIO PEDRO FERREYRA.** - Q. E. P. D. - Falleció trágicamente el 15-VI-1975. - Sus hijos: Héctor, Luis y Alejandro; padres políticos: Alejandro Guevara y María de Guevara; hermanos: Tránsito y Francisco; hermanos políticos: Yolanda Varela, Rosa, Nélida y María; sobrinos: Julio, Luisa, Jorge, Gladys, Norma, Cristina, Omar, Leonor, Justina, José, Esperanza y Delmira y demás Flres., participan su fallecimiento e invitan al sepelio de sus restos al cementerio de Maipú, hoy a las 16 hs. Casa de duelo: Calle Las Heras y Cavagnaro, Coquimbito, Maipú. Servicio: Cochería Timonieri, Calderón y López, Maipú.

✝ **MIGUEL APARICIO ESQUIVEL.** - Q.E.P.D. - Falleció el 15-VI-75. - C.A.S.R. y B.P. Su desconsolada esposa, Victoria Saavedra de Esquivel; padre, Lucio Esquivel; madre política, Alejandra Saavedra; hermanos: Narciso, Dora y Genaro Esquivel; hermanos políticos: José Quiroga y Clemencia de Esquivel; tíos, primos, sobrinos y demás Flres., participan su fallecimiento e invitan a acompañar sus restos al cementerio de Luján, hoy martes, a las 15.30 hs. Favor que agradecerán. Casa de duelo: Calle El Remanso, Finca Ortiz, Carrizal de Arriba, Luján. Servicio: Cochería Alarcón, Luján.
17|6|F|68886|17|6

✝ **GUSTAVO TABLADA** - Q. E. P. D. - Falleció el 16-VI-75. - Personal directivo, administrativo, docente, de servicio, comisiones periescolares y alumnos de la Escuela de Bachillrato Técnico Químico Bt8 de Junín participan con profundo pesar el fallecimiento de su alumno de primer año, cuarta división y ruegan elevar una oración por el eterno descanso de su alma.
17|6|F|68890|17|6

✝ **ROXANA LAZO.** - Q.E.P.D. Se durmió en la Paz del Señor el 16-VI-75. - Sus desconsolados padres: Ernesto Lazo y Esther Villafañe de Lazo; hermanitos: Walter, Ernesto, Claudia, Eve, Javier, Mariano y Silvia Lazo; abuelos: Ignacio Lazo e Isabel Fernández de Lazo y Clemencia Villafañe Vda. de Villafañe; tíos, primos y demás Flres., participan su fallecimiento e invitan a acompañar sus restos al cementerio de Guaymallén, hoy martes, a las 15 hs., Favor que agradecerán. Casa de duelo: Calle Progreso y Solari, Barrio San Cayetano, Rodeo de la Cruz, Mendoza. Servicio: Cochería Alarcón, Luján.
17|6|F|68887|17|6

✝ **MARIA PEREZ Vda. DE SARTORIO.** - Q.E.P.D. - Falleció el 17-VI-1975. - Sus hijos: Yolanda Vda. de Montivero, Jesús de Ferro, Luis Sartorio; hijos políticos: René de Sartorio, Luis Ferro; nietos: Liliana, José Sartorio, Silvia de Santi, Raúl Santi, Ana María, Alicia Yolanda Montivero, Jorge, Sergio Walter, Eduardo Ferro, primos, sobrinos y demás familiares, participan su fallecimiento e invitan al sepelio de sus restos hoy a las 17.30 en el cementerio de Godoy Cruz. Casa de duelo: Beltrán 1702, Godoy Cruz.
17|6|C|112|113|17|6

✝ **JONAS BALDOMERO OCHOA** Q.E.P.D. - Falleció el 15-VI-1975. - C.A.S.R. y B.P. - Sus desconsolados hijos: Felindor. Reynaldo, Nita, Helvecio, Andrés, Rubén y Ovidio Ochoa; hijos políticos: Pascua Prado, Dolimena Ponce, Alberto Avila, Mercedes Ponce, Hilda González y Pablo Benjamín Gómez; hermanos: Matías y Querina Ochoa; hermanos políticos, primos, sobrinos, nietos y demás Flres., participan su fallecimiento e invitan a acompañar sus restos al cementerio de Maipú hoy martes a las 11 hs. Favor que agradecerán. Casa mortuoria: calle Laprida s|n. Russell, Maipú. Servicio: Cochería Alarcón, Luján.
17|6|F|68888|17|6

✝ **ENRIQUE PEDRO BONFANTI.** Q.E.P.D. - Falleció el 16-VI-75. Sus hermanos: Angela Carolina Bonfanti de Henderson, José Pablo Bonfanti, sus hermanos políticos Arminda Sayavedra vda. de Bonfanti; Juan Henderson, primos, sobrinos y demás deudos participan con profundo dolor su fallecimiento e invitan al sepelio que se realizará hoy, a las 16.30 hs. en el Cementerio de la Capital, casa de duelo: Dorrego 491 Dorrego, Gllén. Mza.
17|6|C|131|17|6

PARTICIPACIONES

✝ **SANTIAGO E. BIANCHI** - Q.E.P.D. - Falleció el 15-VI-75. - Sus tíos: Casimiro Menéndez, María Bianchi de Menéndez, Teresa B. de Bianchi y sus primos: Juan Carlos Menéndez Bianchi, Alicia Menéndez de Barros y Rosita E. Menéndez de Ponce y familias, participan con dolor su fallecimiento.
17|6|C|087|17|6

✝ **SANTIAGO E. BIANCHI** - Q.E.P.D. - Falleció el 15-VI-75. - Sus primos: Dr. José J. Zuloaga, Elba Alvarez Conde de Zuloaga y Hercades Alvarez Conde y Flia., participan con dolor su fallecimiento a fin mismo ruegan elevar una oración a su querida memoria.
17|6|C|078|17|6

✝ **SANTIAGO EDUARDO BIANCHI.** - Q.E.P.D. - Falleció el 15-VI-75. - José Longhin, Gerónimo Longhin, Víctor Murgia, Alberto Longhin y Juan Longhin y sus respectivas Flias., participan con pesar su fallecimiento y que sus restos fueron inhumados ayer en el cementerio de la Capital.
17|6|F|68885|17|6

✝ **SANTIAGO EDUARDO BIANCHI.** - Q.E.P.D. - Falleció el 15-VI-1975. - Mario Frisson y Flia., participan su fallecimiento y que sus restos fueron inhumados en el día de ayer.
17|6|F|68884|17|6

✝ **SANTIAGO E. BIANCHI** - Q.E.P.D. - Falleció el 15-VI-75. - Los amigos de sus hermanos políticos, Adela Longhinde Mauri y Pedro R. Mauri; Cherry, Miner, Prada, Flores, Lombardo, Iseta, Pampalone, Medina, Corssino, Testaseca, Román, Peña, Rubia, Lafferriere y familias, participan su fallecimiento.
17|6|C|072|17|6

✝ **SANTIAGO EDUARDO BIANCHI** - Q.E.P.D. - Falleció el 16-VI-75. - Suriani Hnos. y Giménez S.R.L. participan con profundo dolor su fallecimiento y que sus restos fueron inhumados ayer.
17|6|F|68898|17|6

✝ **SANTIAGO EDUARDO BIANCHI** - Q.E.P.D. - Falleció el 15-VI-1975 - Magdalena González de Riera, María Magdalena y Estela Mari participan con profundo dolor el fallecimiento del dilecto amigo Tilo y ruegan elevar una oración por el eterno descanso de su alma.
17|6|F|68898|17|6

✝ **SANTIAGO EDUARDO BIANCHI** - Q.E.P.D. - Falleció el 15-VI-1975. - Segundo Manuel González y familia, participan su fallecimiento.
17|6|C|985|17|6

✝ **SANTIAGO EDUARDO BIANCHI** - Q.E.P.D. Falleció el 15-VI-1975. - Angela Franchino de Giacumbo, Francisco Giacumbo y Flia.. (ausente); Enrique Giacumbo (ausente) y María Elena Giacumbo, participan con profundo dolor su fallecimiento y que sus restos fueron inhumados el día de ayer.
17|6|C|994|17|6

✝ **SANTIAGO E. BIANCHI** - Q.E.P.D. - Falleció el 15-VI-75. - Luciano Rispoli y Sra., Mario Rispoli y señora Ros

Noticias agrupadas

Gran Fraternidad Universal

La línea Soler, con sede en calle Godoy Cruz 463, auspicia la conferencia que pronunciara esta tarde a las 19 la señora Li[illegible] de Ayles, que disertara sobre "Juana de Ibarbourou". Invitóse a concurrir a alumnos, simpatizantes y al público que lo desee. La entrada será libre.

Conferencia en el Liceo Militar

Hoy a las 19, en el salón de actos del Liceo Militar "General Espejo", disertara sobre "Introducción a la estrategia", el capitán Allegroni de la Escuela de Defensa Nacional. La conferencia, en la que se tratarán además, temas referentes al Centro de Egresados, estará destinada exclusivamente para egresados del II Curso Regional de Defensa Nacional.

Día del ex Cadete

El Círculo de Ex Cadetes del Liceo Militar General Espejo, informó que hasta hoy a las 12 podrán adquirirse las tarjetas para la cena y baile que tendrán lugar pasado mañana, con motivo del Día del Ex Cadete. Los interesados pueden retirarlas en calle Catamarca 49, ciudad. Se aclaro que después de la hora indicada no se venderán mas tarjetas.

Asociación Mutual de Suboficiales y Agentes de Policía de Mendoza

Los preadjudicatarios del Barrio San Ignacio de Loyola de La Carrodilla, deben cumplimentar trámites exigidos por el Banco Hipotecario Nacional, con motivo de la entrega de viviendas que tendrá lugar el 6 de julio de este año. Con ese fin deben concurrir a las oficinas de la Asociación de lunes a viernes de 8 a 12 y de 16.30 a 20.30 y los sábados de 8 a 12.

Obras de pavimentación visitó el comisionado

El comisionado municipal, ingeniero Aliberto Cesar visitó las obras de pavimentacion que realiza la Comuna en un vasto sector de la 6ª Sección. El ingeniero Cesar, que fue acompañado por el secretario de Obras Públicas, señor Roberto Laso; por el subsecretario, ingeniero Horacio Melchiona y por otros funcionarios municipales, inspeccionó los trabajos, ya terminados, en calles Alpatacal, Lemos y Bolivia, que totalizan siete de las 23 cuadras incluidas en la segunda etapa del plan trazado por la Comuna. Posteriormente, la comitiva se trasladó hasta calle Misiones donde se está colocando la capa de hormigón. Finalmente, el ingeniero Cesar y sus colaboradores visitaron el obrador de la empresa ubicado al Norte de calle Mosconi, donde se realiza el acopio de materiales.

Como parte del programa de pavimentación encarado por la Municipalidad de la Capital para este año, se iniciará próximamente la reposición de la carpeta de hormigón en calles del Barrio Guillermo Cano. La apertura de la licitación de los trabajos, con presupuesto oficial de $ 2.047.200, tendrá lugar el 23 de este mes.

Baile de gala organizan cadetes de Policía

Los cadetes de 3º año de la Escuela de Policía, organizan el tradicional Baile de Gala, en celebración de la jura de la Bandera y de la entrega de los nuevos uniformes. La reunion danzante se llevará a cabo el sábado a las 21.30 en dependencias de la Sociedad Arabe Islámica de Mendoza, Remedios Escalada de San Martín 1933, ciudad.

Canales

El Departamento General de Irrigación informó que desde el 1º de junio último hasta el 15 de agosto próximo, estará cortada la dotación de agua en los cauces derivados del río Atuel (Valle Grande), a fin de poder efectuar la limpieza correspondiente al año en curso.

En cuanto a los canales que finalicen su limpieza antes del plazo establecido, las respectivas inspecciones podrán dotarlo nuevamente, en la medida que lo permitan los caudales que escurran por el río durante ese período.

Los inspectores de canales, hijuelas y desagües, cuya limpieza se realiza por cupos, deberán notificar a los regantes, fijándoles la extensión del cupo correspondiente a cada parcela y estableciendo plazo de terminación cinco días antes del fijado para la reanudación del riego.

Cultos

En el colegio de las Hermanas Esclavas del Sagrado Corazón de Jesús, se realizaron actos comunitarios en honor del Sagrado Corazón de Jesús. Participaron de las ceremonias los padres de las alumnas, profesores, alumnas y las religiosas de la comunidad.

A las 11, monseñor Rafael Rey ofició una misa por intención de las familias y con posterioridad, en el mismo patio del establecimiento, fue entronizada una imagen del Sagrado Corazón. Finalmente hablaron el doctor Maximiliano Páramo y el doctor Antonio Luis Boccardo, este último, en nombre de la Asociación de Padres del colegio.

Comuna

La Municipalidad de la Capital inició la distribución de las boletas para el pago de los servicios comunales de este año. Se indicó que para facilitar el tránsito, han sido divididas en cuatro trimestres. El vencimiento del primero y el segundo se operará el 30 de este mes; el del tercero el 30 de setiembre y el del cuarto el 30 de diciembre.

Para el pago con descuento de la totalidad de la deuda se fijó la siguiente escala: con el 15 % de descuento hasta el 7 de julio; con el 10% hasta el 7 de agosto y con el 5% hasta el 5 de setiembre y desde esa fecha, hasta el 30 del mismo mes, sin recargos. A partir de ese día los pagos sufrirán los recargos correspondientes.

Los contribuyentes podrán hacer efectiva sus deudas en el Banco de Mendoza, Banco de Previsión Social o en la Dirección de Rentas de la Municipalidad.

Previsión

La Dirección Nacional de Recaudación Previsional advirtió por intermedio del Organismo Regional Mendoza que se cumplirán en forma inexorable las medidas ordenadas por la superioridad en el sentido "de intimar y ejecutar los recargos previstos por el artículo tercero del decreto ley Nº 18820/70 por los pagos efectuados fuera de término a los fondos previsionales".

Por ello el O. R. P. accesió a los responsables y obligados que cumplan con el pago de las obligaciones previsionales y que lo hagan antes de vencido el plazo. Recordó además que el 15 del actual vence el término para que los pagos aludidos no sufran recargos.

Propietarios

Ha quedado constituida la Comisión Interministerial de la Propiedad Inmobiliaria, que estudiará y preparará los instrumentos legales tendientes a fijar un ordenamiento administrativo en cuanto se relacione con tramitaciones vinculadas con la propiedad inmobiliaria.

Toda tramitación administrativa (certificaciones, aprobaciones o cualquier otro tipo de documentación) que sea necesario emitir a favor de terceros, deberá iniciarse mediante la comprobación del cumplimiento por parte de los interesados, de todas las exigencias legales vigentes, sin perjuicio de las sanciones que corresponda aplicar en los casos de omisiones o transgresiones.

Integran la comisión los titulares de Tierras Fiscales, Dirección de Rentas, Geodesia y Catastro, Departamento de Colonización, Bosques y Parques Provinciales y Registro Permanente de Uso de la Tierra. La presidencia es ejercida por el ministro de Hacienda y, a su vez, éste podrá delegar funciones en el secretario de la comisión que él designe.

Profesionales

Ingeniero civil. — De la Facultad de Ingeniería y Arquitectura de la Universidad de San Juan, ha egresado con el título de Ingeniero civil, orientación construcciones, el señor Carlos Alberto Sanmartino Dotta. Cursó sus estudios primarios y secundarios en el Colegio "San José" de los Hermanos Maristas.

Carlos Alberto Sanmartino

Durante el último año de sus estudios universitarios se desempeñó como ayudante de la cátedra de Hormigón Armado, y en la actualidad ocupa el cargo de jefe de trabajos prácticos de la cátedra de Hormigón Pretensado.

El nuevo profesional ejercerá en esta provincia.

Ingeniero civil. — Con el título de ingeniero civil, orientación construcciones, ha egresado de la Facultad de Ingeniería y Arquitectura de la Universidad Nacional de San Juan, el señor Luis Santiago Dorca.

Luis Santiago Dorca

Sus estudios primarios y secundarios los realizó en el Colegio "San José" de los Hermanos Maristas. Durante el último año de sus estudios universitarios se desempeñó como ayudante de la cátedra de Hormigón Armado. El nuevo profesional ejercerá sus actividades en nuestro medio.

Charla sobre el cáncer y su prevención

Proseguirá mañana el ciclo de conferencias sobre prevención del cáncer que, destinadas a alumnos secundarios, dicta el doctor Carlos Rufino, director del Instituto de Oncología dependiente de la Liga Mendocina de Lucha contra el Cáncer "Joao Schiappa de Azevedo".

La disertación, que se ofrecerá desde las 11 en la sede del Instituto, cuenta con los auspicios del Cuerpo de Voluntarias del organismo.

La charla de mañana se dará para alumnos del Colegio "San Luis Gonzaga" y será ilustrada con la proyección, por parte del Servicio Cultural e Informativo de los Estados Unidos, de los films: "Enfisema del fumador" y "Cruzada contra el cáncer".

Estas conferencias del doctor Rufino tienen como objetivo difundir conocimientos básicos sobre los factores que en nuestra época inciden en mayor medida en el desarrollo del cáncer y sobre los métodos que deben observarse para una detección oportuna, que permita la curación.

Daría anticipo la UNC a cuenta de los aumentos

Autoridades de la Universidad Nacional de Cuyo y el Sindicato que agrupa al personal no docente han enviado un despacho telegráfico al ministro de Cultura y Educación de la Nación, doctor Oscar Ivanissevich, por el cual le solicitan que autorice al rector interventor, profesor Otto Burgos, a que adelante a los empleados, a partir del 1º del corriente, un tanto por ciento a cuenta de los aumentos que oportunamente fije el Poder Ejecutivo Nacional.

El rectorado informó, por otra parte, que si se obtiene respuesta favorable, dispondrá que el adelanto se abone junto con la primera cuota del sueldo anual complementario.

En consecuencia, de concretarse el pedido, el personal percibiría el 25 del corriente, como es habitual, el sueldo del corriente mes, y el día 30, la parte correspondiente del sueldo anual complementario y el anticipo propuesto.

Se agregó que existiría el propósito de que la suma por adelantarse sea de $ 1.500.

Gremiales

S.U.P.O.V.A. — El Sindicato Unico Provincial Obreros del Vestido y Afines resolvió en su última asamblea repudiar enérgicamente todos los actos de violencia que se suceden en el país. "Los problemas de un país — afirma el comunicado dado a conocer — no pueden ni deben arreglarse secuestrando ni asesinando a ciudadanos por el hecho de tener convicciones políticas o ideológicas distintas: declarar al gremio en estado de alerta ante el estancamiento de las comisiones paritarias y facultar a la comisión directiva a tomar las decisiones que considere más oportunas en defensa de los asociados".

ATSA. — La Asociación de Trabajadores de la Sanidad Argentina, filial Mendoza, llamó a concurso para la adjudicación de becas destinadas a alumnos que cursen estudios primarios, secundarios, universitarios y en institutos o escuelas superiores, que sean asociados al gremio o hijos de estos.

Los interesados deben presentar la documentación respectiva en Mitre 573, o en las respectivas regionales, hasta el 22 del corriente, de 17 a 20.

Concentración de mujeres peronistas

Se realizará mañana, a las 17.30, una concentración de mujeres peronistas en la explanada de la Casa de Gobierno.

Con ese motivo, se ha invitado a afiliadas y simpatizantes del Partido Justicialista, a hacerse presente con la finalidad de exteriorizar el apoyo a la señora presidente de la Nación doña María Estela Martínez de Perón.

Asumirá mañana el ministro de Hacienda

Asumirá mañana las funciones de ministro de Hacienda de la Provincia, el contador público Lorenzo Agustín César, quien cubrirá el cargo dejado por el licenciado Rodolfo Frigeri, designado subsecretario de Servicios Públicos de la Nación.

La ceremonia se realizará a las 11, en la Sala de la Bandera de la Casa de Gobierno y tomará juramento al nuevo ministro el interventor federal, doctor Luis María Rodríguez.

El contador César ha cumplido una vasta actuación pública, destacándose también en la actividad política y deportiva.

Se inició en la función pública como director general de Rentas de la Provincia, durante la intervención federal del general Aristóbulo Vargas Belmonte (1943 y 1944); en la misma intervención, entre los años 1945 y 1946, fue presidente de la Corporación Mixta de Fruticultores.

Posteriormente, desde el 26 de mayo al 24 de noviembre de 1946, ocupó el Ministerio de Finanzas del gobierno de Faustino Picallo y luego el de Gobierno hasta el 30 de junio de 1947, en que fue nombrado nuevamente en la cartera de Finanzas hasta el 2 de marzo de 1949.

En los años 1946, 1947 y 1948 asistió a las conferencias de Ministros de Haciendas de las Provincias, convocadas por el ministro de Hacienda de la Nación. En la primera, efectuada el 24 de octubre en Mendoza, fue sancionada una ponencia suya por la que se logró elevar el índice de distribución que corresponde de la coparticipación federal a las provincias y hacer llegar la participación de esta distribución a todas las municipalidades, en un porcentaje no menor del 16 por ciento de lo que le corresponde a cada Estado provincial. Ademas por otra iniciativa suya, se modificó el índice de distribución vigente en el sentido inverso a la población, con el que se beneficiaron provincias como Catamarca, La Rioja y Salta, entre otras. Además, en el orden provincial, en el presupuesto sancionado en 1947, por primera vez se equipararon los haberes de todo el magisterio provincial que regía en el orden nacional.

Contador Lorenzo Agustín César

Por otra parte, el contador César fue convencional constituyente en los años 1948 y 1949.

En actuación política, fue diputado provincial en los años 1942 y 1943 por la Unión Cívica Radical. Luego participó en la organización de la Junta Renovadora de la UCR, que luego se transformó en peronismo dando lugar al triunfo de la fórmula presidencial Perón - Quijano y en el orden provincial de la fórmula Picallo - Tabanera.

El nuevo funcionario fue asimismo un destacado deportista y campeón mendocino de esgrima en equipos de florete y sable. Desempeñó las presidencias del Club Hípico Mendoza y del Club Atlético Gimnasia y Esgrima.

Educacionales

Remplazos en escuelas primarias

Hoy se ofrecerán remplazos en las siguientes escuelas:

— Nº 20 "Carlos N. Vergara", a las 10, de música, turno mañana, con 8,33 puntos.

— Nº 62 "Victoriano Montes" de Godoy Cruz, a las 14, de jardín de infantes y a las 15, de enseñanza común, con 20,59 puntos.

— Nº 94 "Dalmacio Vélez Sársfield", de Guaymallén, a las 13, de enseñanza común, con 13,9 puntos.

— Nº 106 "José Martí", de Guaymallén, a las 10.30, turno tarde.

— Nº 248 "República de Italia", de San Martín, a las 9, de enseñanza común, con 17,85 puntos.

— Nº 253 "Reservistas Navales", de San Martín, a las 11, en la escuela "Martín Fierro", de enseñanza común, con 21,205 puntos.

— Nº 326 "Juan Ignacio Morón", de Colonia Italia, Lavalle, a las 13.30, dos cargos de enseñanza común.

— Nº 333 "José Andrés Díaz", de El Paramillo, Lavalle, 4 cargos de maestros preceptores, dos varones y dos mujeres.

— Nº 334 "Juan Cruz Varela", de Jocolí, Lavalle, a las 14, de enseñanza común, con 18,865 puntos.

— Nº 339 "José Fuchs", de El Plumero, Lavalle, a las 13.30, de jardín de infantes.

— Nº 5-D "Raquel M. de Pavón", de ortofonía y sordos, a las 10, de maestra.

— Nº 8-D "Ernesto Matons", de San Martín, a las 12, de maestra especializada.

— Nº 65 "Avelino Maure", de Godoy Cruz, a las 10, de enseñanza común, con 15,827 puntos.

— Nº 330 "Joaquín Costa", de Gustavo André, Lavalle, a las 14.

— Nº 351 "Vicente López y Planes", de Tunuyán, a las 10.30, de jardín de infantes, a maestra especializada, con experiencia o de enseñanza común.

Remplazos en escuelas secundarias

Se ofrecerán remplazos en las siguientes escuelas secundarias:

—Nº 1 -BM- "Fray Luis Beltrán", el jueves, a las 11, dos horas de Geografía de 1er. año y dos de 2º año, y a las 12, de Alimentación.

—Nº 18 -BT- de Uspallata, el jueves a las 13, cuatro horas de Castellano, de 1er. año.

—Nº 15, Bachillerato Técnico Agrario de Costa de Araujo, hoy a las 10, tres horas de Geografía.

Escuela Nº 141 "Cadetes de Aeronáutica".— La siguiente es la nómina de la comisión cooperadora por 1975: presidente, Jorge Angulo; vicepresidente, José Mario Lami; secretario, Ricardo Antoniolli; prosecretario, Dionisio Carmelo Cerutti; tesorero, Félix De Campo; protesorero, Alfredo Movio; vocales: Francisco Ochoa, Alberto Palacios y Ramón Guevara, revisores de cuentas: Rómulo Puebla, Carmelo Giunta y Camilo Matamala.

Asamblea general realizará el S.U.T.E.

El Sindicato Unido de Trabajadores de la Educación realizará asamblea general extraordinaria mañana, a las 18.30, en la escuela "Patricias Mendocinas". El temario a tratar es el siguiente: 1) Reforma al artículo 1º de los estatutos del SUTE (personal no docente y administrativo); 2) Artículo 154 (elección de 5 afiliados para que ingresen como vocales a la comisión directiva); 3) Artículo 155 (ratificación o rectificación de las adhesiones a entidades de grado superior) y 4) Integración a la CGT.

Por su parte, el secretariado departamental de Capital ha convocado a los afiliados, sin distinción de jerarquías o especialidades, para que envíen un delegado por escuela, a la reunión que se realizará hoy a las 18.30, en Godoy Cruz 310.

Casa del Maestro.— Esta entidad ha citado a asamblea de preadjudicatarios del barrio docente, para el 20 a las 15, en la escuela "Patricias Mendocinas". Se informará sobre lo actuado por la comisión de viviendas y las renuncias y apertura de inscripciones.

Escuela "Rafael Obligado".— La comisión cooperadora de esta escuela de Dorrego, quedó constituida así: presidente, Dante Suárez; vicepresidenta, señora Emilia Luján de Fretes; secretario, Edgar Juan Passerini; prosecretario, Juan José Siri; tesorero, Alberto Andrés Ruiz; protesorero, Pedro Ahumada; dos revisores de cuentas y nueve vocales.

Instituto Nacional de Educación Física.— Entre profesores y estudiantes de este instituto se realizará un concurso para crear el distintivo del Club de Sóftbol. Las bases serán colocadas en Belgrano 441.

El 24 pagarán los remplazos de mayo

El ministerio de Cultura y Educación de la provincia comunicó que los remplazos del mes de mayo se pagarán el 24 de este mes. Añade el comunicado que los atrasos que se producen en la liquidación a remplazantes, se debe a la demora en la recepción de las planillas.

Con respecto a las vacaciones de los remplazantes del ciclo secundario, se anuncia que serán abonadas en esta semana.

Harán el 19 los actos del Día de la Bandera

De acuerdo con lo resuelto por el Ministerio de Cultura y Educación de la provincia, los establecimientos dependientes de la Dirección General de Escuelas, realizarán el acto de homenaje a la bandera y a su creador, el general Manuel Belgrano, el jueves en cada turno.

Suplencia de director. — La inspectora técnica seccional comunicó que mañana a las 12 se ofrecerá la suplencia de director de la escuela Nº 139 "Teniente Félix Origone", de Las Heras. El ofrecimiento se hará en inspección general de acuerdo con la resolución 505-T-65.

Educación musical. — Mañana a las 10.15, en la escuela "Patricias Mendocinas" se reunirá la inspectora técnica de educación musical, sección A, con personal de la especialidad de escuelas comunes, jardines de infantes oficiales e incorporados.

Inspección Seccional de San Martín. — El inspector técnico de las secciones A y B de San Martín comunicó a los directores de las escuelas de esa jurisdicción que en esta semana deben comunicar las vacantes docentes y de servicios existentes en cada establecimiento y el motivo de ellas.

Escuela "Coronel Manuel Dorrego". — La comisión cooperadora de esta escuela de El Carrizal, Luján, quedó integrada así: presidente, Victorio Matarazzo: vicepresidente, Alberto Britos; secretario, Luis P. Viñolo; tesorero, Lorenzo R. Ortiz; protesorero, Osvaldo Castillo, dos revisores de cuentas y seis vocales. El Club de Madres lo preside la señora Lidia A. de Viñolo.

La mesa directiva del plenario.

La CGT y 62 reafirmaron su apoyo a la Presidente

Al finalizar —a las 0.40 de hoy— el plenario que el secretariado de la regional de la C. G. T. había convocado en el local de la Unión Obrera Metalúrgica, los secretarios generales y delegados presentes aprobaron la siguiente resolución:

"1º) Declarar en estado de alerta a las organizaciones gremiales y trabajadores de toda la Provincia, solicitando a las regionales de CGT, San Rafael, General Alvear y San Martín, adopten idéntica actitud en defensa de los siguientes puntos: a) Defensa del salario real, mediante el libre accionar de las paritarias nacionales en el marco de la Ley 14.250 sin techo y con la aprobación de todas las cláusulas sociales y condiciones de trabajo ya aprobadas y actualizadas por paritarias; b) Apoyar, aprobar y defender la firme decisión de la presidente de la Nación en el sentido de fijar como último y definitivo plazo el jueves para concluir en las paritarias con la determinación de un salario digno para todos y cada uno de los trabajadores argentinos;

c) Movilizarse en todo el territorio provincial en plena concordancia con las medidas que disponga el Gobierno y participando activamente con la brigada de inspectores dispuesta por la CGT, en contra del desabastecimiento, el agio y la especulación inhumana y desmedida en perjuicio de los trabajadores y sectores más humildes;

d) Ratificar la plena confianza en el gobierno del pueblo, precisamente por ser peronista y presidido por Isabel Perón, que ha de producir todas las decisiones que sean necesarias, pese a quien pese y caiga quien caiga, para llevar la justicia social a los trabajadores, la independencia económica al país y la soberanía política como Nación;

e) Dirigirse a la Confederación General del Trabajo en el orden nacional, haciendo conocer la presente resolución, respaldándola en toda acción o decisión que, cumplido el plazo del día 19 de junio, resuelva adoptar en defensa de los sagrados derechos de los trabajadores, como nos enseñaron y legaron Perón y Eva Perón;

f) Dar un voto de aplauso y felicitación por la valiente actitud asumida por el secretariado de la CGT regional, frente a los embates que las fuerzas de infiltración extrañas al sentir de los trabajadores, pretenden sacar al movimiento obrero fuera de sus cauces normales, calumniando y difamando a los dirigentes. Y de manera especial, dar todo el apoyo y voto de confianza al compañero Carlos Mendoza al frente de la CGT regional;

g) Pasa a cuarto intermedio hasta el próximo 19 de junio a las 20, en el local de la Unión Obrera Metalúrgica, a efectos de adoptar las medidas que sean necesarias en defensa de trabajadores del pueblo y de la patria".

Asistieron además de la casi totalidad de entidades sindicales adheridas a la CGT, integrantes de la Juventud Sindical Peronista provincial, quienes expresaron su consentimiento con la declaración dada a conocer.

Acuerdo salarial

(Viene de la Pág. 1ª)

resolución de dos puntos, que luego fue hecha pública, y que expresa lo siguiente:

1) Aprobar, con voto de aplauso y felicitación, las gestiones cumplidas por el consejo directivo de la CGT, en lo referente a las convenciones colectivas de trabajo, que se desarrollan en el marco de la ley 14.250.

Previamente, el órgano de conducción de la central obrera había puesto en conocimiento de los secretarios generales los términos del decreto 1649-75 del Poder Ejecutivo nacional.

2) Respecto de la exigencia de establecer un aumento de emergencia para los médicos y en las prestaciones médicas de las obras sociales, estipulado en un 50 por ciento en el nomenclador nacional, el plenario consideró a la misma improcedente, resolviendo que las discusiones correspondientes se lleven a cabo en el seno de la paritaria médica, dado su similitud con las tratativas que realizan los trabajadores.

Otero hizo una enérgica desmentida

BUENOS AIRES, 16 (NA) — A las 21 se retiró de la CGT el ministro de Trabajo, Ricardo Otero, quien informó que se había reunido con el consejo directivo de la central obrera para "pedirle a los muchachos que apuren el trámite paritario".

Seguidamente, el titular de la cartera de Trabajo reiteró una desmentida a la información publicada hoy en el vespertino "La Razón" sobre la base salarial que será tenida en cuenta para aplicar los aumentos que pacten las paritarias.

Refiriéndose a la reglamentación de los artículos 132 y 13 de la Ley de Contrato de Trabajo, Otero manifestó que, a su juicio, la ley podía ser perfeccionada, sobre todo en lo que afectaba a las organizaciones sindicales.

Seguidamente, repitió que "no hay topes en las discusiones paritarias".

Consultado sobre los casos en que no se lograra acuerdo entre las partes hasta el jueves, respondió en forma terminante que "para eso hay leyes que establecen el criterio a adoptar".

Marcha

(Viene de la Pág. 1ª)

que la columna se dirigía a la sede central del gremio en Bolívar 574, para reclamar que su titular José Rodríguez se pusiera a la cabeza de ella y continuar luego hacia la Plaza de Mayo, distante apenas seis cuadras para expresar allí su disconformidad.

Reunión con policías

Al llegar a la localidad de Thames, algunos efectivos de la Unidad Regional de San Martín, solicitaron la detención de la columna para deliberar con quienes la encabezaban.

Logrado ese propósito dos policías de civil, juntamente con siete u ocho de los delegados obreros, se apartaron hacia un lado de la autopista y mantuvieron una conversación por espacio de unos cinco minutos.

Según se supo, el diálogo que allí mantuvieron, en ningún momento dejó de ser cordial y se inició con un pedido de los policías para que los manifestantes abandonaran su propósito y retornaran hacia su punto de origen.

Los delegados estimaron que una decisión de ese carácter debía contar con la aprobación o no de los componentes de la columna, por lo que inmediatamente improvisaron una asamblea para efectuar la consulta.

En esa asamblea se decidió continuar con la marcha y uno de los delegados informó a los periodistas que los manifestantes proseguirían por la autopista hasta la avenida General Paz y luego enfilarán hacia la avenida Cabildo, para dirigirse finalmente hacia el centro de la ciudad.

Mas o menos en ese mismo momento se vio por la pista opuesta a la que ocupaban los trabajadores, avanzar a efectivos de la Policía Federal en patrulleros y motociclistas en dirección hacia la provincia, y luego emprender el retorno utilizando la cinta asfáltica por la que transitaba la columna a cuyo lado pasaron a gran velocidad.

No obstante ello el desplazamiento de la columna se mantuvo hasta que un trecho mas adelante los delegados fueron invitados a un nuevo diálogo, esta vez con el jefe de la unidad regional de San Martín, quien insistió en requerir la disolución de los manifestantes.

Disuelven la marcha

Este periodo dio lugar a la improvisación de otra asamblea esta vez en la intersección de la autopista y la calle Yrigoyen.

Las deliberaciones, en esta oportunidad, fueron abruptamente interrumpidas por efectivos de la Policía Federal que reaparecieron en el lugar.

Nuevamente entonces se reanudó el diálogo entre delegados obreros y autoridades policiales provinciales, en tanto los federales se mantenían expectantes.

Luego de una corta conversación, un trabajador se dirigió a sus compañeros exhortándolos a replegarse, hecho que se produjo en forma pacífica e inmediata.

María Ana Defonsi de Armando

Q.E.P.D.

Falleció el 11-VI-75

Su esposo, hijos, hijos políticos y nietos, agradecen al Dr. Alberto Rivas y personal del Pabellón IV del Hospital Español por su abnegada atención, y a todas las personas e instituciones que hicieron llegar sus expresiones de condolencia, notas de pésame, ofrendas florales, asistencia al velatorio y acompañamiento de sus restos. 17|6|C|14|17|6

SANITARIOS CUYO S.R.L.

COMUNICA:

A la banca, comercio, industria, proveedores y clientes en general, que el señor ARTURO ANATOLIO MARTIN, a partir del 10 de JUNIO de 1975, ha dejado de pertenecer a la sociedad, habiendo cedido su cuota social a los Señores CONSTANTINO PALACIO y PABLO ZAMORA.

MONTECASEROS Esq. URQUIZA — MENDOZA — TELEFONO 253223

17|6|C|10|17|6

FOTOS CARNET

FOTOCOPIAS

— ENTREGA EN EL ACTO —

FOTO ALADINO

EN SU NUEVO LOCAL

San Juan 1392 - Tel. 218285 - Mza.

F|Pte.|A

Mercado de Uvas y Vinos

DELEGACION ZONA SUR

Avda. LIBERTADOR 206 SAN RAFAEL

Hoy inició sus actividades la Delegación Zona Sur de la Bolsa de Comercio de Mendoza la que, de acuerdo a los términos del decreto provincial Nº 1178/75, recaudará el Impuesto de Sellos, de manera exclusiva, en los contratos y actos jurídicos que a continuación se determinan:

a) Compra - venta de uvas

b) Compra - venta de vinos

c) Compra - venta de otros productos y subproductos vitivinícolas.

d) Elaboración por cuenta de terceros de productos y sub-productos vitivinícolas.

e) Alquiler o cualquier otro contrato vinculado al uso y disponibilidad de vasijas vinarias.

f) Reajustes o modificaciones de los contratos ya mencionados.

g) Cualesquiera otros contratos o actos jurídicos que tengan relación directa con la producción vitivinícola.

Bolsa de Comercio de Mza. S. A.

Llegaron a la provincia funcionarios de YPF

Anticipándose a las autoridades nacionales que arribarán hoy a la provincia, llegó ayer a la noche a esta capital el administrador de Yacimientos Petrolíferos Fiscales, ingeniero Nels León. Lo acompañaron el gerente general de la repartición, ingeniero Basilio Monticelli y otros funcionarios.

Minutos después de haber descendido del avión, el ingeniero León, luego de dialogar brevemente con el titular de la División Cuyo de YPF, mantuvo una reunión informal con el interventor de la provincia, doctor Luis María Rodríguez. En ese diálogo el funcionario nacional adelantó al mandatario mendocino las características de la visita que hoy —según se anunció— efectuarán el ingeniero Celestino Rodrigo y el doctor Miguel Revestido.

El ingeniero León, que tiene 48 años, realizó su carrera profesional dentro de YPF, desde que egresó de la Universidad Nacional del Litoral como ingeniero civil, especializándose en producción de petróleo. Ha ocupado cargos en yacimientos de Salta, Tierra del Fuego, Santa Cruz y Comodoro Rivadavia. Sus últimas funciones, antes de acceder a la administración, fueron los cargos de gerente de Explotación, director de Producción y gerente general.

Excusándose de formular anuncios sobre la materia que le incumbe, "ya que éstos serán vertidos por las autoridades del Poder Ejecutivo", no ocultó la importancia del yacimiento de Puesto Rojas. Comentó también que si la disponibilidad de tiempo lo permite, la comitiva recorrerá "los centros operativos de mayor perspectiva de Mendoza, es decir lo que podríamos llamar centros de ataque, como son El Sosneado, Pampa Palanco, Llancanelo y Puesto Rojas".

Regalías

Ante una pregunta formulada por los periodistas al interventor Rodríguez sobre si en las conversaciones que mantendría con el administrador de YPF, o bien con el secretario de Estado de Energía, se analizaría la cuestión de las regalías petrolíferas, el mandatario dijo que no precisamente en este momento, pero que era su intención encarar un replanteamiento de ese importante tópico.

Celestino Rodrigo irá esta mañana a Malargüe

Hoy llegará a nuestra provincia el ministro de Economía de la Nación, ingeniero Celestino Rodrigo. Junto con él vendrá el doctor Miguel Revestido, secretario de Estado de Energía y Combustibles.

Así lo informó ayer a LOS ANDES el administrador de la Divisional Cuyo de Yacimientos Petrolíferos Fiscales, ingeniero Ignacio Carro, quien concurrió a la Casa de Gobierno a efectos de comunicar la noticia al interventor federal.

Según explicó, el ingeniero Rodrigo y el doctor Revestido estarán a las 10 en el aeropuerto de San Rafael y una hora más tarde en el de Malargüe. De allí se dirigirán a inspeccionar los nuevos yacimientos petrolíferos de Puesto Rojas.

"El doctor Revestido dará a conocer un mensaje desde allí a todo el país, en el que se referirá al desarrollo de la explotación petrolera en el sur mendocino", anticipó el ingeniero Carro.

Añadió que de acuerdo a lo anticipado telefónicamente desde Buenos Aires, ambos funcionarios permanecerán hasta las 16 en Malargüe, para emprender posteriormente el regreso a la Capital Federal.

Otra presencia de importancia: la de los integrantes de la Comisión de Energía de la Cámara de Diputados de la Nación, presidida por el doctor Falú, quienes llegarán hoy en el primer vuelo regular de Aerolíneas Argentinas. Todos ellos irán al Sur, a fin de reunirse con Rodrigo y Revestido.

Conferencia de prensa en la que el secretario de ATE en el orden nacional, se refirió a las gestiones realizadas.

Aumento salarial pidió ATE a la intervención

Los estatales han solicitado aumento de sueldo a las autoridades del gobierno de la Intervención Federal en Mendoza. El pedido se concretó esta mañana en una entrevista que mantuvieron el doctor Luis María Rodríguez con miembros del consejo directivo central de ATE y de la delegación local de la organización gremial.

Para informar respecto de estas gestiones el señor Juan R. Howarth, secretario general del consejo directivo central de ATE, reunió ayer a los periodistas en la sede sindical de calle Belgrano.

"He viajado a Mendoza —dijo el dirigente— para asistir a una reunión con el señor interventor, en la que se ratificó las gestiones de ATE Mendoza sobre la necesidad de aumentar los salarios del personal de la administración pública provincial.

"También hemos hablado con el doctor Rodríguez acerca de la urgencia con que se debe constituir la junta de reclamos como consecuencia del encasillamiento del personal, recientemente realizado".

—¿Cuáles fueron las respuestas del doctor Rodríguez?

"Con respecto al aumento de sueldo hasta tanto no finalicen las reuniones de las paritarias y no se fijen las pautas a tener en cuenta, nada se podrá hacer, pero manifestó que tan pronto como esto suceda se comenzará a hacer el análisis y los estudios pertinentes.

"Sobre la integración de la junta de reclamos por el encasillamiento, el doctor Rodríguez dijo que la comisión quedará constituida a la brevedad".

El barrio de ATE

El señor Howarth que viajó a Mendoza acompañado por el secretario de finanzas del consejo directivo central de ATE, también manifestó que "He venido, además, para asistir al acto en que se firmaron, esta mañana, las escrituras de los terrenos en los que ATE construirá un barrio de 142 viviendas, en El Bermejo, Guaymallén.

"El terreno se encuentra en un 71 por ciento pago y la construcción se iniciará no bien se completen todos los trámites pertinentes.

"Ahora realizaremos una visita a la CGT, que quedó pendiente desde cuando vino a Mendoza el ministro del Interior, doctor Alberto Rocamora".

Con esta información el señor Howarth dio por terminada la conferencia de prensa.

Importantes mejoras harán en la Feria Municipal

Los trabajos de remodelación de la Feria Municipal de la cuarta sección se encuentran en plena ejecución.

Así lo informó la Comuna de la Capital, que señaló que se realizará la ampliación del lugar en un plan que contempla dos etapas, ya que resulta prácticamente imposible encarar los trabajos en forma integral, sin resentir la operatividad del establecimiento.

El criterio adoptado para la remodelación y ampliación ha sido el de ordenar las distintas actividades por zonas, facilitando así el movimiento del público.

En la primera etapa, añade la información, se realizan los siguientes trabajos: construcción del muro de cierre perimetral, lo que otorgará mayor privacidad a las actividades del Mercado, en especial desde avenida Costanera (donde anteriormente existía una sencilla tela metálica), pavimentación de playa a cielo cubierto, para agilizar el desplazamiento de vehículos; estacionamiento cubierto de manera que las ventas puedan hacerse desde los vehículos, con circulación peatonal independiente, en 18 puestos de ventas; reubicación de ingresos para proveedores con vehículos; construcción de sanitarios destinados al público en general y al personal del mercado; ampliación de la superficie destinada a venta en puestos fijos, con un total de 354 metros cuadrados cubiertos y reubicación y mejoramiento de la delegación bancaria con cambio en sus ingresos.

Por otra parte, se construirá el reordenamiento de la circulación peatonal mediante construcción de puestos correspondientes divisiones cierres.

Funcionarán 48 puestos de noristas para frutas y verduras y se hará el reordenamiento de puesteros en vehículos en la nave central mediante nes entre los espacios dos a coches, para lo cual dispondrá de otros 30 puestos. Asimismo se construirán carnicerías, una pescadería, dos bares y dependencias administrativas, a la vez que reinstalará la red cloacal, agua y de gas.

La segunda etapa comprende el aprovechamiento del sobre Videla Castillo para vantar locales comerciales teriores de distinta naturaleza. Se edificará una nave con nueve puestos fijos y se truirán 672 metros cuadrados destinados a un supermercado con su correspondiente playa estacionamiento.

Habrá hoy un acto en honor de Güemes

Hoy se realizará un acto homenaje al general Martín Güemes, con motivo de cumplirse otro aniversario de su fallecimiento. La reunión llevará a cabo frente al busto del prócer, ubicado en el parque que aborigen.

A las 11, comenzará el siguiente programa de actos: recepción de autoridades; presentación de efectivos; izamiento del pabellón nacional; Himno Nacional; ofrendas florales; invocación religiosa; palabras alusivas a cargo del jefe de la 11ª Agrupación "Cuyo" de Gendarmería Nacional; himno a Güemes, ejecutado por la banda de música de la policía provincial y rendición de honores.

Tome Arcel DIGESTIVA • LAXAN

El INV negó que haya falta de existencias de vinos

Refutó afirmaciones de la Asociación Vitivinícola

El Instituto Nacional de Vitivinicultura dio a conocer el texto de un telegrama colacionado enviado a las autoridades del organismo estatal por la Asociación Vitivinícola Argentina (AVA) y los términos del despacho en el que el INV refutó las afirmaciones de la entidad empresaria.

La comunicación de la AVA expresa: "Denunciamos Gioi no cumple vinos comprados ni firma nuevos contratos correspondientes resolución 2107 Secretaría de Comercio. Solicitamos liberación actual cosecha día primero julio próximo; inexistencia ofertas demuestra inexactitud vuestros datos existencia vinos 1974. Solicitamos urgentes soluciones caso contrario próxima semana quedarán paralizadas plantas fraccionadoras por falta stoks. Colaciónese. Asociación Vitivinícola Argentina".

El INV respondió con el siguiente despacho: "Gioi informa no concretó totalidad entrega de vino por falta aval garantía de operaciones resolución 2107. Causales expresadas para liberación cosecha no se ajustan a la realidad. Ofertas nivel nacional mes junio 1.762.030 hectolitros exceden requerimientos estacionales del mes. Hemos solicitado actualizar cuotas vencidas prorrateo no comercializadas para agregar a la oferta del mes alrededor de 1.500.000 hectolitros sumados ambos elevarían la oferta a cifra superior a los 3.200.000 hectolitros sin considerar las cuotas libres de contratistas. Datos existencias vinos de mesa son correctos cuyas fuentes provienen de declaraciones juradas de bodegas y viñateros CEC-01, CEC-02 CEC-03 y CEC-05 todas confrontadas con declaraciones juradas existencias presentadas al primero de agosto de 1974 y hechas públicas oportunamente. Conminámosle inmediata aportación de datos y fuentes en que esa Asociación funda temeraria afirmación por la que ataca de inexactos los datos oficiales de este organismo, reservándonos las acciones legales pertinentes. Presente despacho contesta su telegrama Nº 776 fecha 13 del corriente. Colaciónese. Instituto Nacional de Vitivinicultura".

En su información, el INV agrega el detalle informativo de las cifras sobre movimientos de vinos de mesa sujetas al prorrateo de la ley 20.737 para cada zona del país, entre agosto de 1974 y mayo de 1975.

Para Mendoza: cuota mensual, 1.163.694 hectolitros; cuotas de 10 meses, 11.636.940; salidas reales en 10 meses, 10 millones 964.165 y excedentes en stock de 10 meses, 672.775. Para San Juan las cifras son, para los mismos rubros: 464.567, 4.645.670, 3.921.967 y 723.703. Para otras zonas del país: 133.769, 1.337.690, 1.237.186 y 100.504. Los totales son: 1.762.030, 17 millones 620.300, 16.123.318 y 1.496.982.

Se indica luego que las salidas reales entre agosto de 1974 y mayo pasado son de 16.123.318 hectolitros y las cuotas autorizadas en junio y julio de 1975 en todo el país, de 3 millones 524.060, lo que da un resultado de 19.647.378.

Se aclara en este punto que las ofertas de cuotas de la ley 20.737 de prorrateo para 12 meses son de 21.144.360 y solo se utilizarán si se emplea el total de la demanda, incluido junio y julio de este año, 19.647.378 hectolitros. Agrega el comunicado oficial que "el cuadro demuestra con meridiana claridad que para los meses de junio y julio de 1975 existe suficiente stock liberado como para abastecer sin dificultades el mercado nacional con los coeficientes establecidos y vigentes de la ley de prorrateo. Para cerrar el camino de aquellos que pudieran estar en la especulación, el INV solicitó a la Secretaría de Estado de Comercio incrementar la oferta para esos meses, rehabilitando la vigencia de la resolución 2077 de esa secretaría, que permitirá a los propietarios de vino sin boca de expendio, liberar aquellas vendas que no pudieron comercializarlas, tal vez por falta de demanda en su oportunidad".

Finaliza informando que el organismo "ha registrado hasta hoy requerimientos para junio de 1975 para cubrir sus necesidades de expendio de solamente 6 firmas del total del país, por un volumen que no supera los 97.000 hectolitros, cifra esta que señala que podría existir una ínfima retracción en los poseedores de cuotas, muy lejos de las proporciones que pretende exhibir la AVA al denunciar desabastecimiento en las plantas fraccionadoras por falta de stock. No puede haber —afirma por último el INV— desabastecimiento por falta de existencias de vino".

Los empleados de la comuna de Guaymallén, durante la reunión que mantuvieron con el titular de esa repartición, señor Matías Ramírez.

Municipales de Guaymallén realizaron ayer un paro

Los empleados de la Municipalidad de Guaymallén efectuaron un paro de actividades, como protesta por "injusticias en el encasillamiento". La medida de fuerza culminó con la designación de un grupo de funcionarios de esa comuna que revisará las resoluciones de la comisión de encasillamiento. Otro de los resultados fue la intervención al sindicato que nuclea a los empleados de esa municipalidad, lo que se concretó en una asamblea general. También se resolvió retornar al trabajo.

En la mañana de ayer, el comisionado municipal, señor Matías Rodríguez, en compañía de uno de los asesores de la Comuna, el doctor José Sánchez, asistió a una reunión con los obreros y empleados municipales y escuchó los problemas planteados. Se le dijo, por ejemplo, que constituía una anormalidad que existiesen casos como los de los inspectores, que tienen algunos un año o poco más de antigüedad y que cobraron en concepto de reajuste "la suma de 1.800 pesos ley".

Se mencionó además que a los obreros (alrededor de 300), se les liquidaron montos por el concepto antes señalado, que oscilan entre los 8 y los 240 pesos nuevos. Se habló además de cifras más que considerables, como la cobrada por un empleado del escalafón técnico, "que percibió 34.000 pesos ley".

También se puso de manifiesto que personal con 10 años de antigüedad no ha sido tenido en cuenta en el encasillamiento.

Otro de los puntos señalados fue que "un obrero ingresa con clase 1, mientras que los inspectores lo hacen con la 16".

Los huelguistas expresaron que el movimiento por ellos iniciado tenía como única finalidad el protestar y conseguir una revisión del encasillamiento, pero que dejaban a un lado del problema a las autoridades comunales, ya que éstos demostraron en todo momento una buena predisposición.

Al término de la reunión celebrada con el señor Matías Ramírez, éste dispuso nombrar una comisión que efectuara un prolijo estudio de lo hecho por quienes tuvieron a su cargo el encasillamiento. Por esa razón los empleados decidieron levantar el paro y retornaron a sus tareas, aproximadamente a las 12.50.

Posteriormente todos los trabajadores de la Comuna se autoconvocaron en asamblea general y solicitaron a la Federación de Sindicatos Municipales, la intervención del gremio.

Como esa solicitud era formulada por la mayoría, autoridades del ente mencionado, que se hallaban presentes, procederon a concretar lo pedido. Fue designado interventor el señor Vicente Pennini, vicepresidente de la Federación, quien se hizo cargo de su puesto en la tarde de ayer, luego de realizar un inventario de bienes del sindicato y de labrar las correspondientes actas.

Cabe señalar que la asamblea de la que emergió la decisión de intervenir al gremio, se desarrolló con plena normalidad. Asistieron a la misma, el presidente del ente federativo de asociaciones de trabajadores municipales, señor Osvaldo Pereyra y el secretario de actas, señor Luis Carrión.

El trámite que se seguirá ahora, según se informó, es normalizar la entidad para luego proceder al llamado a elecciones, de la que surgirán las nuevas autoridades de la institución.

Beneficencia

Coronas de caridad. — El Instituto de Rehabilitación y Lucha contra la Parálisis Infantil (IRPI) informó que ha recibido coronas de caridad donadas por Antonio Balacco y familia y Enrique José Sabatino y familia y del personal administrativo y obreros de la Empresa Portillo-Sabatino y Balacco S.R.L., en homenaje a la memoria de la señora María viuda de Nadal.

CASA DEL MAESTRO Y PREVISION SOCIAL

BARRIO DOCENTE GRAN MENDOZA

Con carácter de OBLIGATORIO se cita a Asamblea de Preadjudicatarios que se realizará el 20 del corriente a las 15 en la Escuela Patricias Mendocinas.

ORDEN DEL DIA

a) Lectura del acta de la Asamblea anterior.

b) Información de lo actuado por la Comisión de Vivienda.

c) Renuncia y apertura de inscripción.

d) Varios

Por Casa del Maestro
Arnold Bartolomé Gusberti
PRESIDENTE

17|6|F|70150|17|6

IMPACTO S.R.L.
AZCUENAGA 320 - BS. AS. 48-6574/9823
MAYORISTAS — IMPORTADORES
ART. DE LIBRERIA JUGUETERIA

Prepare un buen surtido de juguetes para El Día del Niño

El mejor precio y el mayor surtido sólo en IMPACTO S.R.L.
Haga con tiempo su compra
GANARA MUCHOS $ $ $

RESTAURANTE MONTU
CENA y CONCIERTO DE JAZZ
Con HORACIO ROSAS JAZZ 5
Jueves 19 a las 21 hs.
Reserve su tarjeta al Teléf. 229555
UGARTE 314 - LA PUNTILLA - MZA.

JUVENTUD SINDICAL MERCANTIL PERONISTA
COMUNICADO
La Juventud Sindical Mercantil Peronista ante los hechos que son de dominio público, considera debidamente acertado lo resuelto por el Gremio de EMPLEADOS DE COMERCIO al decretar la movilización general y paro de actividades en el ámbito local, en repudio a la indebida remarcación en las mercaderías, por lo tanto esta J.S.M.P. declara:
1º No permitir bajo ningún punto de vista la desmesurada remarcación de todos los productos, no solamente a los que hacen a la canasta familiar sino que también a aquellos que componen la necesidad de todos los trabajadores.
2º Exhortamos a todos los compañeros Empleados de Comercio a no prestarse a las maniobras de remarcación de precios producidas por el sector empresario.
3º Por último, esta J.S.M.P. aprueba unánimemente el accionar de esta Organización Gremial en defensa de los intereses del pueblo consumidor.
Juventud Sindical Mercantil Peronista
17|6|F|70160|17

Para actualizarse cada semana, coleccione la
GRAN ENCICLOPEDIA El libro GORDO de Petete
YA APARECIERON LAS TAPAS PARA ENCUADERNAR EL TOMO 2
Pidalas en quioscos.
En el Nº 41
GOETHE: UN GIGANTE DE LA LITERATURA UNIVERSAL. Biografía y obras que publicó el genial autor de "Fausto"
¿QUE ES EL HIPO? Explicación del mecanismo que irrita el diafragma, provocándolo. Ilustración del proceso.
EL GUEPARDO: CAMPEON DE CARRERA DEL REINO ANIMAL. Gráfico comparativo con los animales más veloces.
LAS GRUTAS: MARAVILLAS DE LA NATURALEZA Y PRIMER HOGAR DEL HOMBRE. Como se forman las estalactitas y estalagmitas. Fotos de las más famosas grutas del mundo.
Siempre con el divertido suplemento, la revista de PIF

gracias
a los amigos, clientes, colegas, empresas, instituciones y medios de difusión que hicieron llegar a nuestra entidad su cálido saludo y adhesión con motivo del 15º Aniversario.
BANCO DE LOS ANDES S.A.
MIEMBRO FUNDADOR DEL BANCO FEDERAL ARGENTINO
CREMASCHI

DE CAJON QUE ES UN BUEN NEGOCIO
Estos son algunos de los contenedores plásticos de FUNDIMETAL. Están fabricados por inyección con matricería de alta precisión. Es la línea más completa de recipientes plásticos. Son indispensables en lugares donde debe imperar el orden, la higiene y la economía del espacio, ya que son apilables e indeformables. Sirven para todo uso.
FUNDIMETAL
BAHIA BLANCA 2057 - TEL. 566-3516/3532/8673/8769 - Bs. As.

La casa, el paisaje y una manera de vivir

Vivienda y Confort

Concluimos aquí la reseña de la casa que en Chacras de Coria construyeron para sí los arquitectos Carlos Alberto Arra y Silvia Inés Vico de Arra, cuyas características fundamentales, como vimos, derivan de la adopción de un sistema constructivo muy singular, que, aparte de permitir edificar la casa en sólo 70 días, engalanó a la misma con el empleo de materiales cálidos y prácticos al mismo tiempo, distribuidos en un perímetro indistintamente cerrado o abierto, para satisfacer una joven manera de vivir.

Todo este conjunto de recursos y elementos, contribuyó a la concreción de un diseño compacto y eminentemente funcional, en cuyos 120 metros cuadrados cubiertos ubican tres dormitorios, dos baños, un amplio ambiente para estar y comedor, contiguo a la cocina y la lavandería, aparte de varios muebles de guardar que forman parte de la construcción.

La funcionalidad del conjunto se repite en cada uno de los detalles, como puede valorarse en este rincón del estar.

Es una casa con muy pocos muros de mampostería y en la cual se han limitado a lo insignificante los espacios ocupados por circulaciones horizontales.

En realidad existe un solo paso interior, que partiendo del acceso comunica entre sí los tres dormitorios y sigue a la derecha hacia la cocina y el comedor. Este paso separa las zonas diurnas y nocturnas de la casa, separación que se agudiza por la presencia central del baño de los niños, de sólidos muros, cuya estructura sostiene el tanque de agua de reserva para todas las dependencias sanitarias.

Los tres dormitorios, orientados al este, están separados del paso de circulación por muebles fijos de guardar o tabiques de madera. El dormitorio principal cuenta con baño privado y cuarto de vestir.

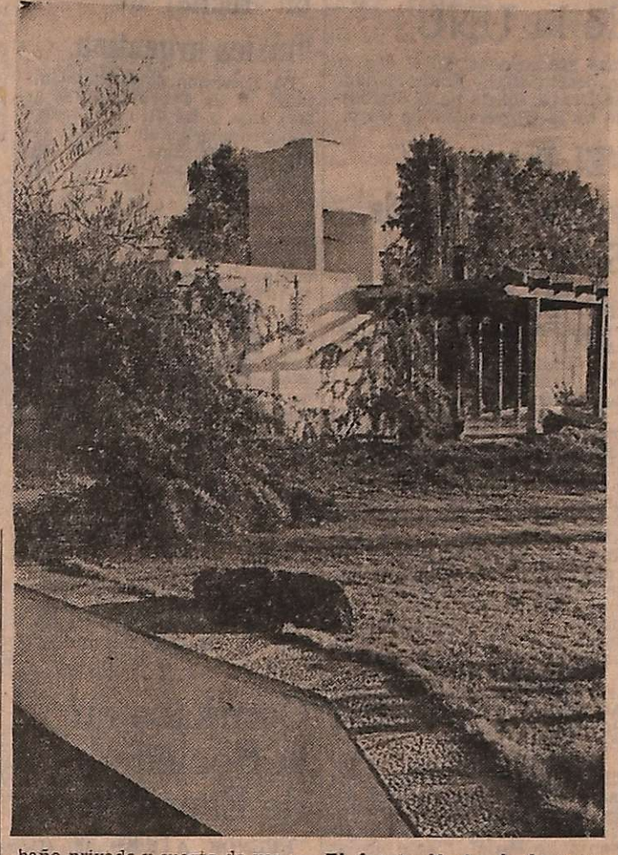

El frente Norte de la casa visto desde la pileta ubicada en la parte posterior del jardín. La pérgola de madera es una suerte de anticipo de uno de los materiales fundamentales en el interior.

El ambiente destinado a estar - comedor, en forma de "L", se integra ambientalmente a la cocina, de la cual lo separa un práctico mueble modular y un pequeño tabique. Su muro mayor, el que mira al norte, es prácticamente de vidrio, con la protección de un alero que bien calculado permite un total asoleamiento interior en invierno y absoluta sombra en verano. Además, una pérgola para enredaderas de hojas caducas, aumenta la protección contra el sol, sin molestar en los meses invernales.

El ambiente de estar pone el acento a la característica fundamental de toda esta vivienda, ideada para un modo singular de vivir informalmente y en contacto con la naturaleza, que tanto conforma a las nuevas generaciones.

En ese sentido, una hamaca de red, colgada entre los los dos muros de la esquina noroeste, pone en claro de qué se trata.

Es una suerte de contraste con la presencia de una chimenea circular de chapa martillada, en hierro negro, que casi en el centro de la estancia crea un sector de fuego muy amplio y con reminiscencias del tiempo que pasó. Queda de tal suerte el conjunto subdividido en tres porciones, aptas para la tertulia, la lectura, el estudio o el descanso, que continúan hacia la porción comedor, frente a la gran puerta que da al oeste, en un mismo y único nivel.

Es una gran dependencia, integrada al exterior día y noche, que puede encerrarse en sí misma, si se desea, con el recurso de cortinados del tipo pesado.

La madera de los techos, en vigas y machimbrados, como así en los tabiques, luce al natural, sin ninguna suerte de tratamiento. Los muros son blancos, con revestimiento salpicado a máquina sobre revoque grueso. (Otro factor de economía al suprimirse la pintura). Los pisos, ya se dijo, son de baldosas opacas rojas. Un conjunto muy cálido y muy alegre.

El exterior

Hacia el rincón noreste se encuentra una sinuosa pileta de natación y en la parte este del terreno, detrás de los dormitorios, una churrasquera y un horno de barro. Son dos zonas bien diferenciadas.

Desde la pileta hacia la calle, el espacio verde ha sido destinado con preferencia a la recreación de chicos y grandes. Es un prado verde, que muere antes de llegar a la calle en un montecito de álamos y otros arbolitos de hojas caducas. Se ha preferido este tipo de vegetación, para gozar de la sombra en verano y el sol en invierno. La presencia de dos aromos, de hojas persistentes, es debida al deseo de contar con flores durante todo el año. Es por tal razón que dos variedades de prunus se hacen presentes, con floraciones escalonadas entre fines de invierno y primavera. Para después, se cuenta con abundantes canteros y matas de flores de temporada.

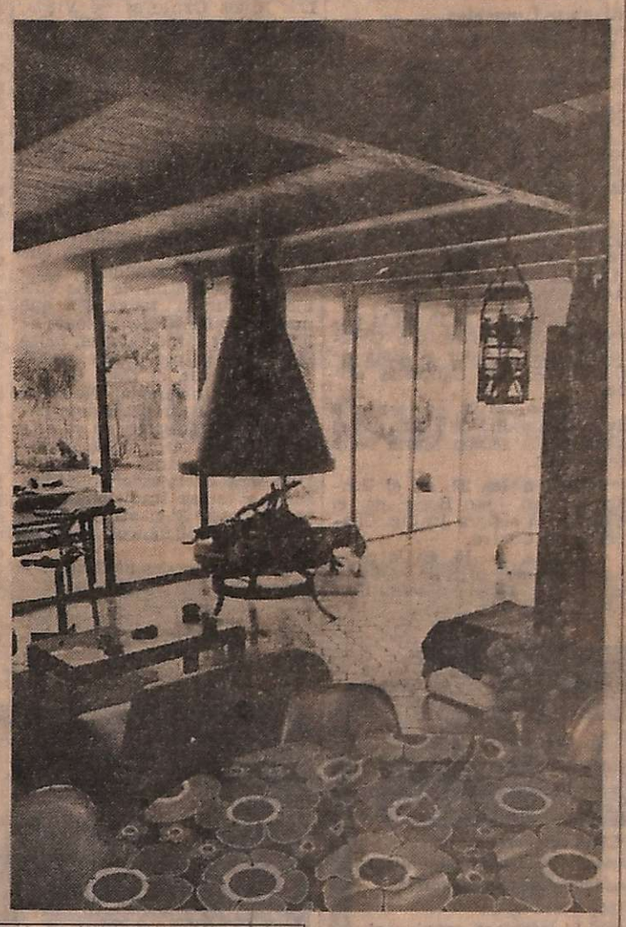

Dos aspectos del estar - comedor, que muestran la calidez que deriva de la profusión de madera y los pisos de material adecuado. La integración con la cocina y con el exterior no altera la intimidad de cada estancia, acentuada por la chimenea.

Presencia del vidrio en ambientes cálidos

Estamos ante uno de los materiales más antiguos y útiles de la construcción que, sin embargo, es utilizado masivamente en los edificios recién en la segunda mitad de nuestro siglo. Los nuevos caminos que recorre la arquitectura en la búsqueda de una mayor integración del interior con el mundo que lo rodea, han sido los factores determinantes del uso progresivo del vidrio, presente en los enormes ventanales y en los cierres transparentes.

Este recurso característico de los países muy desarrollados y al mismo tiempo muy alejados del sol, no siempre nos resulta grato a quienes vivimos en las latitudes opuestas. Aún amando la visualización amplia de la naturaleza desde el interior de la casa, se teme una acentuada frialdad ambiental. Como supes observadores, esa sensación la hemos experimentado en algunos edificios poseedores de grandes paños de vidrio transparente, material al cual endilgamos la culpa.

Conocíamos la calidez del vidrio como cerramiento en la belleza estética de un vitral, o en la simple utilización de elementos coloreados, encargados de filtrar la luz solar. Pero la vivienda que hoy publicamos, de una calidez interior muy acentuada no obstante la presencia de grandes paños de vidrio transparente, nos indica la conveniencia de eliminar este material de la nómina de los considerados fríos. En todo caso, habrá que considerarlo neutro y buscar la causa de la frialdad de algunas estancias que lo lucen en gran proporción, en las características, textura y color de los materiales que lo acompañan, incluidos los muebles.

Esta observación resulta útil, ya que la incorporación de los modernos cristales templados de regular espesor al diseño de los edificios, abre mayores posibilidades de comodidad y belleza.

CONSTRUYE O ARREGLA SU CASA?
AEREADORES
REVESTIMIENTOS
VINILICOS Y MADERA
CERAMICA roja Cattaneo
MAMPARAS para baños
PARQUET de todo tipo
PISOS de goma PIRELLI
REVESTIMIENTO
Castelar de cobre y bronce
PUERTAS PLEGADIZAS
placas enchapadas de madera
GRIFERIA artesanal Fersa
Amplio Stock
Entrega Inmediata
MAUCCI CUYO
PATRICIAS MENDOCINAS 915
TEL. 292087 - MENDOZA

PAPELES PINTADOS
Pinturerias VIDAL
J. V. ZAPATA 121
TELS. 293038 - 291517 - MZA.

cedro
* MADERAS MISIONERAS
* PINO PARANA
* TERCIADOS
* MACHIMBRES — ZOCALOS
* LAMINADO DECOR
* AGLOMERADOS COINDEL
* AGLOMERADOS NOVOPAN
* CHAPAS MIGUET
GIRO S.A.
AYACUCHO 168
Tel. 217377
MENDOZA

PUERTAS PLEGADIZAS
modernfold
Fabricadas por Ind. Met. Pescarmona S. A.
ENTREGA INMEDIATA - FINANCIACION
DISTRIBUIDOR EXCLUSIVO para Mendoza y San Juan
M. MENDOZA y Cía.
Morón 258 - Tel. 290310 - Mza.

EL PLATA S.A.I.C. y A.
MADERAS - FERRETERIA - HERRAJES
JOSE F. MORENO 1621 - TEL. 217134 - 217417 - MZA.
Distribuidores Oficiales en Mendoza de:
TOMAS FRANCINELLI Y CIA. S. A.
FABRICANTE DE LA AFAMADA LINEA DE
HERRAJES DIAMANTE
El más completo surtido en herrajes finos para obras y muebles.
También distribuidores oficiales de Marcas de Prestigio como:
PANELCO
LINEX
CHAPADUR
FORMICA
CERRADURAS "VAN DOSS"
CERRADURAS "SCHLAGE"
TERCIADOS "GARUMI"
MAGIO

MELTOCUYO S.A. lo tiene
EN SUS 594 m² DE EXPOSICIONES
alfombramiento ATLANTIDA
en toda su variedad de texturas, formas, colores y tamaños.
MELTOCUYO S.A.
Adolfo Calle 318 - San José
Tel. 249229 - Guaymallén
BAC Pub. S.A.

delmonte carpintería
Trabajos sobre diseños
Decoración
Obras - Muebles
O'BRIEN 853 - SAN JOSE Tel. 258067 - MENDOZA

Storoom
EL CUARTO PARA GUARDAR QUE A-G-R-A-N-D-A SU CASA
Cuperfi
SAN MARTIN 1786 - Tel. 292197
GODOY CRUZ - Mza.

ESTUFA HOGAR DE MARMOL
PISOS PLASTICOS
IGGAM
SEKTALON
SCALA
GUTIERREZ 492
(ESQ. CHILE)
TEL. 252537

Compañía Integral de Limpieza
TELEFONO 220283
Alfombras sueltas - Juegos de Living - Pisos alfombrados - Encerado - Lustrado
— Trabajos Garantidos —
RIVADAVIA 956 — GODOY CRUZ
17 6 F 70096 17 6

bél·ber s.r.l.
O'BRIEN 41 TEL. 259798
SAN JOSE - GLLEN. - MENDOZA
INSTALACIONES COMERCIALES
PROYECTOS Y EJECUCION INTEGRAL DE OBRAS

telsa Revestimientos
TRABAJOS INTEGRALES DE DECORACION Y PINTURA
COLOCACION DE ACORTEX
DON BOSCO 137 - 5º - D. 63
TEL. 240662 - 241084

CORTINAS AMERICANAS,
MADERA Y DE ENROLLAR
CORTINADOS DE VOILE,
CORTILENE
cortinas LAZARTE
Padre Arce 113
Godoy Cruz - Tel. 220501
roma

TALLERES METALURGICOS BALDOVIN
Estudio, construcción e instalación de líneas de alimentación, selección, tratamiento y transporte de materiales para la industria básica, minerales, granos y otros.
CINTAS TRANSPORTADORAS FIJAS Y MOVILES
ELEMENTOS DE TRANSPORTE Y ACOPIO
PLANTAS MOVILES DE CLASIFICACION Y LAVADO
TRITURADORAS, ZARANDAS VIBRADORAS.
SILOS MODULARES.
AUTOELEVADORES, CARRETONES DE 20 A 150 TONELADAS
PROYECTOS INDUSTRIALES.
GÜEMES 31
GODOY CRUZ
TEL. 220193
TEMPLE

MS
ESTA SEMANA PRECIOS ESTABLES
muebles rústicos
calidez en diseño
un taller artesanal a su disposición
Sgto. Cabral 268-G. Cruz

Puertas y Ventanas
PORTONES LEVADIZOS
PLACARES
PARASOLES y MARCOS
PUERTAS PLACA Y DE CHAPA
SAN JUAN 561 — MENDOZA
20 5 F 20 5

CUIDADO!
Las heladas causan daños irreparables a sus cañerías.
Aíslelas con caños de
POLIESTIRENO EXPANDIDO
Evitará así el congelamiento del agua y sus consecuencias.
Apliquelos Ud. mismo con facilidad.
FORMA DE COLOCAR
AISLANTES DE CUYO
FABRICAS
En Mendoza: Aristóbulo del Valle 815 Benegas Godoy Cruz Tel. 222644
En Cordoba: Palermo 160 Villa Azalais Tel. 712271 - 718278
OF. Bs. As.: Cordoba 875 Piso 14 - Dpto. D. Tel. 31 1595

COMARSYT CARPINTERIA METALICA Y DE CEDRO
(STANDARD Y A MEDIDA)
VENTANAS
PUERTAS PLEGADIZAS Y CORREDIZAS
PUERTAS PLACA
AIREADORES
LINEA COMPLETA HERRERIA (VENTILUCES, BALANCINES, PUERTAS, ETC.)
PORTONES DE ABRIR, CORREDIZOS, LEVADIZOS
PUERTAS DE CALLE
FRENTE PLACARES
JUAN B. JUSTO 746 - TEL. 258194 - MENDOZA

Notas Sociales

Casamientos

El jueves, a las 21.15, en la basílica de San Francisco, será bendecido el casamiento de la señorita Emma Liliana Galante y el señor Gerardo Alberto Morales. Actuarán como padrinos la señora Aida Esther Giménez de Morales y el señor José Ricardo Galante. Oficiarán de testigos en el acto civil, la señorita Nora Viviana Antolín y el señor Daniel Osvaldo Cormio.

—Mañana se realizará el casamiento civil de la señorita Celia Pecchini Panasiti y el señor Jorge Alberto Torres Procelli. Serán testigos la señorita Mónica Saurina Böhm y el señor Luis Alberto Galeano Cayrol. La ceremonia religiosa tendrá lugar en la parroquia de San Agustín pasado mañana, a las 20.45.

Compromiso

En la intimidad se formalizó el compromiso de la señorita Marta Angélica Segura Maidana y el ingeniero Raúl Octavio Llano.

Reuniones

Los señores Jorge Ramón Barbeito Guevara y su señora Inés Estela Funes Varaschin y Horacio Bermejo Guevara y su señora Liliana Polito Romagnolli reunieron a las amistades de sus hijas Ana Evangelina y María de los Angeles, quienes celebraron un acontecimiento íntimo.

Demostración

En obsequio del señor Mario Groisman y de su señora Sonia Bonder, que en breve viajarán a Brasil, el señor Víctor Virdó y su señora Susana de Chavannes les ofrecerán hoy una comida.

Reuniones benéficas

La señora Sara Butti de Abrego, presidenta de la Liga de Madres, dará una charla con fines benéficos pasado mañana, a las 19, en el Colegio Notarial (Patricias Mendocinas 758). La disertación versará sobre "El Japón que yo ví", la que será ilustrada con diapositivas y música nipona. Las tarjetas pueden solicitarse en el domicilio citado o por los teléfonos 248560 y 243335.

—Hoy, a las 17, en la Casa de la señora Florinda Echín de Belinsky, se reunirá la comisión directiva de las damas cooperadoras de THADI.

—En el Hogar de Ancianos San Vicente de Paul (Alberdi 523) se llevarán a cabo mañana dos reuniones: a las 16 la de la Conferencia Vicentina El Carmen, que preside la señorita Agustina Mayorga Galigniana y a las 16.15, la de la Conferencia Vicentina El Tránsito, cuya presidencia ejerce la señora Beatriz Mayorga Galigniana de Alvarez.

Misas impetratorias

Para pedir por la felicidad de la señorita María Tittarelli y del doctor Juan Antonio Mosso, la señorita María Inés Mosso Julián de Corti hará oficiar una misa hoy, a las 19, en la capilla del Colegio María Auxiliadora.

—Las señoras Ida Mariana Pucciarelli de Casas, Herminda María Pucciarelli de Leiva Hita e Isola Pucciarelli de Paladini mandarán rezar una misa pasado mañana, a las 18,30, en la capilla del Colegio María Auxiliadora, para implorar por la ventura personal del señor Andrés Goudailliez y de su señora Luisa Angela Pucciarelli, quienes en breve viajarán a Europa.

Enfermos

Se recupera de la operación a que fue sometida, la señorita María Carolina Schauman Negri Villanueva.

—Es satisfactorio el estado de la señorita Cecilia Alcaraz Crisafulli de Fernández y el de su hija María Ximena.

Viajeros

A Buenos Aires el ingeniero Manuel Acuña y su señora Laura Maibrán.

—De Bariloche el señor Víctor Gustavo Gómez Portillo y su señora Silvia Elena Funes Varaschin.

—A La Rioja la licenciada María Liliana Jaimes Calderón de Garrott.

—A Europa el señor Edmundo Rodolfo Halpern y su señora Silvia Susana Doña.

Misas y funerales

Se oficiarán misas:

Hoy, a las 19, en la iglesia de la Compañía de Jesús, por el alma de la señora Aurora Celia Maure de González.

—Mañana, a las 19,30, en la parroquia de Santo Domingo por el alma de la señora Amelia Grippa de Irisarri.

—Hoy, a las 19, en la catedral de Nuestra Señora de Loreto, por las almas de Julia, María y Santiago Silvestri, ofrecida por el Apostolado de la Oración.

—Mañana, a las 19, en la parroquia del Inmaculado Corazón de María, por el alma de Beatriz Amelia Santaella Doña.

—Hoy, a las 20, en la iglesia de la Compañía de Jesús, por el alma de la señora María Ivars de Nadal.

—Hoy, a las 20, en el templo de San Juan Bosco, por el alma de la señora Justina Chaparro de Castro.

—Hoy, a las 16, en la capilla del cementerio de la Capital, por el alma del señor Jorge Vicente Martínez.

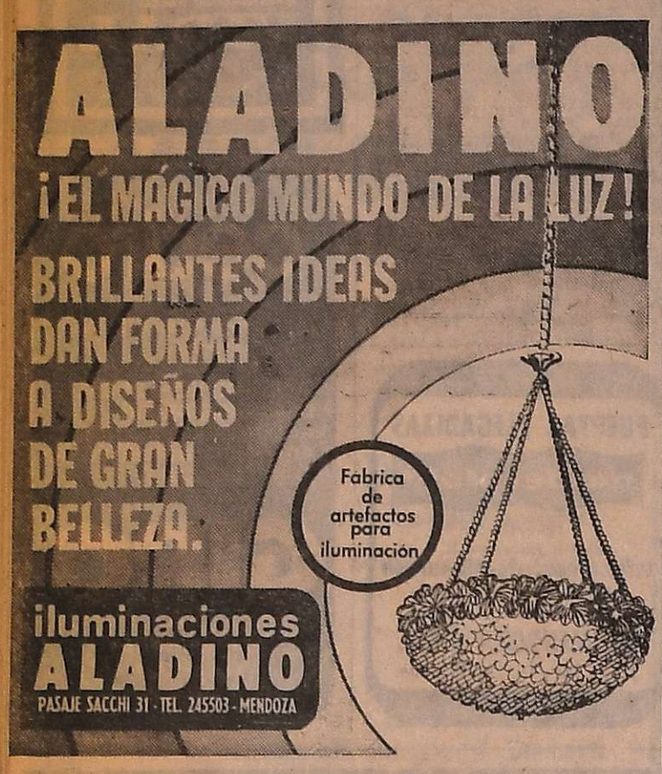

Celebración de los escritores

La Sociedad Argentina de Escritores (SADE) filial Mendoza no celebró el Día del Escritor el 13, sino el domingo, para facilitar la concurrencia. El festejo consistió en un almuerzo. Hablaron el presidente de la filial, señor Juan Jorge Molinelli, y el poeta Ricardo Tudela, entre otros. La señora Alicia R. de Lemos leyó un poema de Rosa A. de Filippini, "Advertencia". Asistieron representantes de la Federación Mendocina de Entidades Culturales y de la Sociedad Argentina de Letras, Artes y Ciencias (SALAC).

Grabará dos placas el Coro de Niños de la UNC

El sello grabador CBS, a través de su Departamento de prensa, nos ha enviado la siguiente nota:

"Si el coro de niños de la Universidad Nacional de Cuyo no tuviera el aval que de por sí le da su indiscutida calidad, bastarían, para consagrarlo en el plano internacional, las críticas que el grupo recibió en cada lugar donde le tocó actuar.

Dijo el director general de Los Niños Cantores de Viena, Walter Tautschnig: "Ya quisiera yo para mi coro algunas de las voces de estos niños". Durante la gira de la masa coral mendocina por el Medio Oriente, escribió Claire Gebeyli en el L'Orient-Le Jour de Beirut: "En el plano vocal, no tienen nada que envidiar estos niños argentinos, a sus colegas de Viena o de Francia. El oído sigue maravillado ese lenguaje que cambia las palabras y despierta las verdes praderas que duermen en la memoria".

"Y por el estilo de esas opiniones, fueron todas las que motivaron las presentaciones de los cuyanos intérpretes en todas las ciudades por donde pasó".

Actualmente el Coro de Niños de la Universidad Nacional de Cuyo está preparándose para llevar la frescura de su arte al disco. Dos larga duración están en sus planes inmediatos. Uno será de música polifónica sacra y temas tradicionales de varios países y el otro se integrará con villancicos argentinos.

El coro, como es habitual, será conducido por el maestro Marcelo Coltro y subdirector será el maestro Raúl Rubinich, quien también dirigirá la orquesta que lo acompañará en esas grabaciones. En el órgano se desempeñará Edith Peinado de Drago, solista de la Sinfónica de la Universidad de Cuyo.

"El Principito" según la obra de Saint-Exupéry

El film de Stanley Donen, "El Principito", una película musical de Paramount, está basado en una de las más dilectas fábulas de nuestros tiempos, escrita por Antoine de Saint-Exupéry.

Richard Kiley aparece en el papel estelar del piloto, quien hace un aterrizaje forzoso en el desierto del Sahara, donde encuentra al principito, interpretado por Steven Warner. El principito ha realizado una jornada transplanetaria desde su diminuto Asteroide B-612, para aprender el secreto de lo que realmente es importante en la vida. Bob Fosse, como la serpiente, y Gene Wilder, como el zorro, son otros de los personajes claves de la historia.

Importantes papeles son interpretados también por Joss Ackland, Clive Revill, Víctor Spinetti, Graham Crowden y Donna McKechnie.

El productor - director del film, Stanley Donen tiene una larga lista de películas en sus créditos, la cual incluye a "Cantando en la lluvia", "La cenicienta de París", "Siete novias para siete hermanos" y "Un camino para dos".

El libro de Saint-Exupéry se ha traducido a varios idiomas y se ha mantenido en un primer lugar de preferencia.

Ofrecerán hoy un recital de música argentina

La Dirección de Acción Cultural de la Provincia presentará hoy, a las 21, en el teatro Independencia, un recital de música argentina. Serán sus intérpretes, como solistas, Fenicia Malgiolo de Cangemi, cantante; Antonio Morales, pianista; Aníbal Appiolazza, bandoneonista y Héctor Appiolazza, violinista. También actuará la Agrupación Sinfónica de Mendoza con dirección del maestro Carmelo Duci.

El programa es el siguiente: "Te he soñado" (poesía de Juan Draghi Lucero), de J. Perceval; "Canción del árbol del olvido", de A. Ginastera; "Canción del carretero"; "Esto es el campo", de A. Ramírez; "Pajarillo del querer", de E. Dublanc; "Se equivocó la paloma" (poesía de Rafael Alberti); "La rosa y el sauce" (poesía de Francisco Silva); "Anhelo" (poesía de Domingo Zarpa); "Piececitos de niño" (poesía de Gabriela Mistral); "Lo que vendrá", de A. Piazzolla; "Buenos Aires hora cero", de A. Piazzolla y "Selección de tangos", del mismo autor.

Comicios en la Sociedad de Escritores

BUENOS AIRES, 16. (De nuestra corresponsalía). — En círculos literarios metropolitanos, se ha sabido que frente a la inminente convocatoria a elecciones para la renovación de autoridades de la Sociedad Argentina de Escritores han de presentarse dos listas. Una de ellas, que habrá de competir en el acto electoral con el título de "Lista Renovadora", estará presidida por Emilio Villalba Welsh y lo acompañará en calidad de candidato a vicepresidente Sigfrido Radaelli.

La otra lista, cuya nómina todavía se ignora, representa la actual comisión directiva encabezada por la señora María de Villarino. Será su candidato a presidente Julio Arístides, a quien secundarán como secretarios, Horacio Becco y Jorge Caldas Villar.

Se tiene entendido, que con el correr de las horas, ambas tendencias de la SADE, irán proyectando sus respectivas posiciones hacia todo el país.

El titular de la entidad, señor Juan J. Molinelli, felicita al ganador primer premio de prosa, arquitecto Samuel Sánchez de Bustamante.

La SADE entregó premios de su concurso Literario

La filial Mendoza de la Sociedad Argentina de Escritores, en el salón de actos de Química Argentia efectuó la entrega de los premios que por decisión de los jurados correspondieron para su certamen literario "Vendimia 75", prosa y verso.

El acto fue iniciado con palabras del titular de esa entidad, señor Juan Jorge Molinelli y seguidamente se procedió a dar a conocer a los autores premiados quienes recibieron los galardones por este orden: Prosa: primer premio, Samuel Sánchez de Bustamante; segundo, Griselda Gálmez; tercero, Raúl Silanes; menciones: Yago Zalazar, Narciso Eduardo Pereyra y María del Amor González Alvarez de García Lao. Poesía: primer premio, Pedro Carlos Requena; segundo, Narciso Eduardo Pereyra; tercero, Antonio Martín del Olmo; menciones especiales: Astor Leopoldo Pérez y Juan Aníbal Vera y menciones de honor, Nancy C. Franchetto, Elsa Cristina Inés Moyano y Pedro Carlos Requena. Todos los tres primeros premios de cada sección recibieron medallas y, además, diplomas, como el resto de los premiados.

Los jurados estuvieron constituidos, en prosa, por Susana Nile Palumbo, Celia F. Lúquez y Manuel Núñez Callejas, y en verso, por Rosa Antonietti Filippini, Teresa Gómez Sáa y Santos de Paula.

Función de cine en Cultura Alemana

Hoy, a las 22, en la sede del Instituto Cuyano de Cultura Alemana, Lavalle 417, ciudad, se ofrecerá la película de largo metraje "El joven Toerless", según la novela de Robert Musil. Complementará la función un noticiero Ufa.

Entidades de bien público

Rotary Club Mendoza Este. — Hoy a las 21, en el local situado en Entre Ríos 358, se llevará a cabo la habitual reunión cena de los socios de la entidad. A la reunión concurrirán las esposas de los socios, y se celebrará el Día del Padre. La charla de la semana estará a cargo del doctor Jorge Nazar sobre un tema de su especialidad.

Rotary Club Mendoza Sur.— Informó que hoy realizará su reunión de trabajo semanal. Disertará el doctor A. Chófalo quien se referirá a "Las vacunas y la comunidad"; luego, el señor Gustavo Maximiliano Pescatori (h), proyectará una película filmada en Viña del Mar durante el III Encuentro Rotario Chileno Argentino". Por último será incorporado el doctor José Guillermo Arcaná, apadrinado por el socio Nicolás Stagni; el doctor Arcaná dará la charla de clasificación acerca del tema "Derecho financiero".

Rotary Club Dorrego. — Efectuará hoy a las 21, una reunión especial con esposas en el local de calle Juan G. Godoy 544. Especialmente invitados asistirán el gobernador del distrito 486, señor José Martínez Sbriglio, y el presidente del comité de Interact y Rotaract del distrito, señor Félix Luis Marini. Durante la reunión se entregarán a los jóvenes los certificados de admisión de Interact Club Dorrego.

Rotary Club Maipú. — Sus integrantes han sido convocados a reunión semanal hoy, a partir de las 21, en la sede de calle Juanita Segura 30, Maipu. La información rotaria estará a cargo del comité que preside el doctor Ernesto Labiano.

Para exaltar la celebración del Día de la Bandera, habrá el socio Carlos Dolcemáscolo. Además se ultimarán los detalles de la organización de la comida que se realizará el 20 del actual, a las 13, en la sede de Bodegas Peñaflor a total beneficio de la Asociación Educacional de Maipú. A las 20, en Belgrano 56, sesionará la junta directiva, presidida por el arquitecto Carlos M. Azzoni.

Rotary Club Godoy Cruz. — Realizará su habitual reunión cena hoy a las 21 en el local de la Sociedad Alemana "Ingeniero Carlos Fadre", en Necochea 2261. La disertación de anoche ha sido encargada al ingeniero Alberto Ortiz Maldo, de quien hablará sobre "Aguas Subterráneas". La difusión rotaria estará a cargo del señor Alejandro Coronel.

Club de Leones de Las Heras. — Hoy, a las 21, en las instalaciones de calle Belgrano 525, Las Heras, la entidad llevará a cabo la última reunión plenaria, bajo la advocación del "Día de la Bandera" y homenaje al "Día del Periodista" y al "Año Internacional de la Mujer". Asistirán autoridades leonísticas, privadas y representantes del periodismo.

La charla de clasificación estará a cargo de la contadora María T. Patti de Ruppi, quien se ha de referir a "La mujer y su año internacional". En la charla leonística, la profesora Liliana Ortiz de Gil disertará sobre "Hellen Keller, inspiración de los leones del Mundo y el homenaje que la entidad rendirá al periodismo ha sido confiado al contador Carlos Roccasalva.

Se informó que el presidente saliente, león Juan Pablo Bonizzotto, ha sido designado de zona grupo 1, de la Región "E", para el período 1975/76.

Aniversario de un ateneo del radicalismo

El sábado se conmemoró el primer aniversario de creación del Ateneo Radical de Godoy Cruz "José F. Flores".

Con ese motivo se ha preparado una serie de actos que se iniciará a las 18.30, en Colón 61, Godoy Cruz, con un homenaje a la memoria del señor Flores.

A las 20, en el cine Plaza, realizará una reunión partidaria en la que participarán los doctores Alberto Day, Fernando de la Rúa, Leopoldo Suárez y Osvaldo Benedetti.

FOTOS
CARNETS
FOTO LUX
ENTREGA EN 1 MINUTO
San Martín 1658, frente a San Lo

PIELES Ernesto
Finas medidas y reformas con la garantía de sus TALLERES PROPIOS
OFERTA
Fino sacón mouton doré con $ 500.- se lo lleva
Consúltenos
RIOJA 1529 - TEL. 251486 - Atendido por sus dueños

LIMPIEZAS de CUTIS
TRATAMIENTO INTEGRAL DEL ROSTRO
COSMETOLOGIA TOTAL
EX EXPERTA DE ARDEN Y WESTERLEY
LINEA COMPLETA DE MAQUILLAJES PARA NOVIAS
Solicitar Turno TELEFONO 256739
17/6/F/70260

COLUMBIA PICTURES
presenta sus grandes éxitos mundiales 1975 en sus salas exclusivas

MAÑANA SENSACIONAL ESTRENO
SIMULTANEAMENTE
ROXY LUXOR

JUNTOS SON DINAMITA
BUD SPENCER
TECNICOLOR

MAÑANA GRANDIOSO ESTRENO
SIMULTANEAMENTE
PREMIER CENTER
La temible ODESSA comienza su plan maestro de destrucción. Un joven reportero arriesga su vida para desenmascarar la mortífera verdad.
La historia es real. El desenlace, asombroso!

JON VOIGHT y MAXIMILIAN SCHELL en
EL ARCHIVO DE ODESSA

APTA PARA TODO PUBLICO COLUMBIA - CENTRO FILM PROHIBIDO - MENORES 14 AÑOS

LOCALIDADES A MITAD DE PRECIO

HOY CONTINUADO DE 14.30 a 24 HORAS
"El aullido de los lobos"
en tech. Además:
"BEN Y CHARLIE"
en colores
Prog. apto para todo público
Cine Teatro AVENIDA

HOY CONTINUADO DE 14.15 a 24 Hs.
"EL ALAMO"
en supercinerama 70 mm. tech. Además:
VARIEDADES
en colores. (Se exhibe a las 15, 17 y 21.45 hs.
TEATRO City

HOY CONTINUADO DE 14.30 a 24 HORAS
"El ejecutivo erótico"
con Lando Buzzanca y Jean Pierre Cassel. Además:
"Dos contra la ciudad"
con Alain Delon y Jean Gabin - Color
PROG. PROH. menores de 18 años.
Cine GRAN REX

17/6/F/70259/17/6

PIELES
PARA USTED
Con $ 700 se lleva un Sacón de Nutria
(c a b)
de Pieles Luxor
Adornos - Arreglos y Reformas
Somos talleristas
AMPLIOS CREDITOS
Entre Ríos 288 casi esq. Salta
Teléfono 215617
10/6/F/67587/10/6

HOY LOCALIDADES REBAJADAS (A MITAD DE PRECIO)

CONTINUADO de 13.30 a 24 horas:
"LA GUERRA PRIVADA DE GORDON"
COMPLEMENTA:
"La Aventura del Poseidon"
Programa prohibido men. 18 años
HOY Gran Cine América

CONTINUADO DE 14.30 a 24 Hs.
"EL MATRIMONIO PERFECTO"
COMPLEMENTA:
"Los Gloriosos Bastardos"
Programa prohibido men. 18 años
HOY Gran Cine OPERA

FUNCION NOCHE 21 Hs.
¿"DONDE FUE A PARAR LA 7º COMPAÑIA"?
COMPLEMENTA:
"Una Pistola para Ringo"
Programa apto para todo público.
HOY Cine SELECTRO

Tome Arceli
DIGESTIVA • LAXANTE

En el Club de los XIII se votará el 27

BUENOS AIRES, 16. (De nuestra corresponsalía). — El Club de Los Trece, entidad nacida el año pasado, otorgará su segunda distinción a la mejor obra de narrativa editada en el periodo de 1974.

Fuentes allegadas al nucleamiento adelantaron a LOS ANDES que han sido leídas durante los últimos meses más de medio centenar de publicaciones procedentes de autores de todo el país.

El Club de Los Trece, integrado por los más importantes escritores argentinos, dará su veredicto el 27 de junio venidero al cabo de una reunión programada al efecto en un domicilio de la localidad bonaerense de Martínez.

CINES Y TEATROS

CENTRO

AMERICA - Hoy de 13,30 a 24 hs. "LA GUERRA PRIVADA DE GORDON" y "LA AVENTURA DEL POSEIDON".

AVENIDA - HOY Cont. de 14.30 a 24 hs. "EL AULLIDO DE LOS LOBOS"; "BEN Y CHARLIE". Localidades mitad de precio.

CARIBIAN - HOY a las 21 hs. Proh. Men. de 14 años. "OPERACION ORO"; "LA LEYENDA DEL TAMARINDO". Localidades rebajadas.

CENTER - HOY Cont. de 13.45 a 24 hs. - Localidades rebajadas. "LOS HIJOS DEL CAPITAN GRANT"; "LA NOCHE DE LAS NARICES FRIAS".

CINEMA - HOY Cont. de 14 a 24 hs. - Localidades rebajadas. "LOS HIJOS DEL CAPITAN GRANT"; "LA NOCHE DE LAS NARICES FRIAS".

CITY - HOY Cont. de 14 a 24 hs. "EL ALAMO"; VARIEDADES.

CONDOR - Hoy de 14.15 a 24 hs. "LO MATE A FACUNDO" y "LAS DOS CULPAS DE BETINA".

LAVALLE - HOY de 14.30 a 24 hs.: "CONEXION EN HONG KONG". "BUEN FUNERAL AMIGO, YO PAGO".

LUXOR - HOY Cont. de 14 a 24 hs. Pron. Men. de 18 años. Localidades rebajadas. "MI NOVIA EL..."; "ROMANCE EN LA CAMA".

OPERA - Hoy "EL MATRIMONIO PERFECTO", y "LOS GLORIOSOS BASTARDOS".

PREMIER - HOY Cont. de 13.45 a 24 hs. Proh. Men. de 18 años. Localidades rebajadas. "AMARCORD"; "EL MERCADER DEL VICIO".

ROXY - HOY Cont. de 13.45 a 24 hs. - Localidades rebajadas. "AEROPUERTO 1975"; "LUNA DE PAPEL".

REAL - HOY a las 21 hs. "CINCO LOCOS EN ESPAÑA"; "UN LOCO LINDO EN APUROS". Localidades rebajadas.

GRAN REX - HOY Cont. de 14.15 a 24 hs. "EL EJECUTIVO EROTICO"; "DOS CONTRA LA CIUDAD". Prog. Proh. Men. de 18 años.

SELECTRO - HOY 21 hs. Noticiero Panamericano. "UNA PISTOLA PARA RINGO"; "DONDE FUE A PARAR LA 7ª COMPAÑIA".

AUTOCINE BROADWAY - HOY 21 hs. Precios rebajados. "LAURENCE DE ARABIA"; VARIEDADES.

GRAN AUTOCINE "MENDOZA" HOY 21 hs. "LO PROHIBIDO ESTA DE MODA"; "LOS CHANTAS".

GODOY CRUZ

CEC - Hoy 21 hs.: "Mi novia es... y "Los doctores las prefieren desnudas".

SPORTSMAN - Hoy, a las 21 hs.: "Hay que romper la rutina". "Las venganzas de Beto Sánchez".

PALMIRA

COLON - Hoy 21 hs. "Crimen en el expreso de oriente". "Rings el precio del poder".

SAN MARTIN

CERVANTES - Hoy 21 hs. Variedades y "Ben Hur".

MAYO - Hoy 21 hs.: "La cita del Nº 11" y "Kid Blue, camino de la horca".

MONUMENTAL - Hoy 21 hs. "La esclava" y "Boda sangrienta".

RIVADAVIA

DUCAL - Hoy 21.15 hs.: "5 hombres salvajes" y "Al borde del precipicio".

LA CONSULTA

REAL - Hoy 21 hs.: "El beso de Rosemary" y "Conspiración infernal".

SAN RAFAEL

IDEAL - Hoy cont. de 14 a 24 hs.: "La ira divina". "Sandokan del pasado".

HOY Y MAÑANA LOCALIDADES REBAJADAS

ROXY — HOY Cont. de 13.45 a 24 hs. - Programa apto para todo público. A las 15.25, 19 y 22.40 hs. "AEROPUERTO 1975"; "LUNA DE PAPEL". A las 13.45, 17.20 y 21 hs.

PREMIER — HOY Cont. de 13.45 a 24 hs. - Programa Proh. Men. de 18 años. A las 15.15, 18.50 y 22.30 hs. "AMARCORD" en Techn. "EL MERCADER DEL VICIO" en Techn. A las 13.45, 18,50 y 22.30 hs.

CENTER — HOY Cont. de 14 a 24 hs. Programa apto para todo público. "LOS HIJOS DEL CAPITAN GRANT" en Techn. "LA NOCHE DE LAS NARICES FRIAS" en Technicolor.

CINEMA — HOY Cont. de 14 a 24 hs. Programa apto para todo público. "LOS HIJOS DEL CAPITAN GRANT" en Techn. "LA NOCHE DE LAS NARICES FRIAS" en Techn.

LUXOR — HOY Cont. de 14 a 24 hs. Programa prohibido menores de 18 años. A las 15.50, 19.15 y 22.40 hs. "MI NOVIA EL..." en Eastmancolor. "ROMANCE EN LA CAMA", en Technicolor. A las 14.10, 17.35 y 21 hs.

CARIBIAN — HOY función Noche a las 21 hs. Programa Proh. Menores de 14 años. "OPERACION ORO", en Techn. "LA LEYENDA DEL TAMARINDO", en Techn. ENTRADA UNICA $ 5.

REAL — HOY función Noche a las 21 hs. Programa apto para todo público. "CINCO LOCOS EN ESPAÑA", en Techn. "UN LOCO LINDO EN APUROS", Tech.

saltaron a un ombre y le obaron $ 1.700

En la seccional 31ª de Pedro olina, Guaymallén, se presentó el señor Juan Segundo lgado Nievas, de 41 años, siente en Almirante Brown n número, de Bermejo, para enunciar un asalto en su perjuicio.

El robo se registró —según informe oficial— el jueves sado, aproximadamente a las , cuando Salgado caminaba or calle Pedro Molina. En esas rcunstancias fue asaltado por es individuos, quienes lo desvalijaron de 1.700 pesos y una alija con ropa.

En Chile habrían usilado a 3 uerrilleros

SAN RAFAEL. — Noticias recedentes de la vecina Reública de Chile han dado enta de que a las 14 de ayer abrían sido fusilados tres de s elementos subversivos que ías atrás asaltaron bancos en a ciudad de Talca y que con osterioridad sostuvieron enentamientos con fuerzas de arabineros y del Ejército.

Los efectivos habrían logrado aprehender a tres de los lementos subversivos que buscaran protección dirigiéndose acia territorio argentino y su silamiento se habría registrado a las 14 en la localidad de as Garzas.

N. de la R. — Un cable de la agencia UPI fechado en antiago de Chile, da cuenta el interés producido en el país rasandino las noticias provenientes de Mendoza —publicada en LOS ANDES— sobre los nfrentamientos entre guerrilleros y el Ejército, en Talca. Alude el despacho al despliegue periodístico realizado por os diarios chilenos y señala ue "habrían sido fusilados inco irregulares". La información, en esencia, reseña lo divulgado por este diario.

Un policía mató a su esposa en forma accidental

Un agente de policía que en su domicilio manipuleaba el arma provista por la institución, mató accidentalmente a su esposa, también empleada en la policía, según se informó oficialmente.

El comunicado del Departamento de Relaciones Policiales señala que el hecho ocurrió aproximadamente a las 15 de ayer en Espejo 854, de Las Heras, en donde el agente Guillermo Manuel Delgado se encontraba manejando la pistola de la cual —se añade— salió un disparo que fue a herir mortalmente a su esposa, Juana Luisa Aznare, quien prestaba servicio en el Departamento 5 (Judicial), en el Palacio Policial.

La víctima resultó con herida de bala en labio superior y orificio de salida en región occipital central. El fallecimiento fue instantáneo.

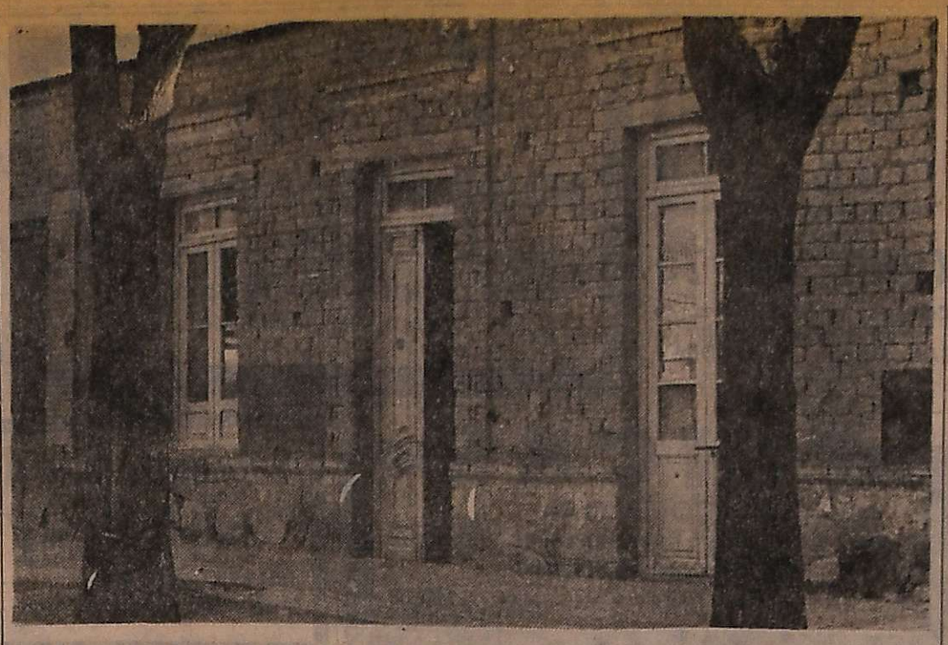

Frente de la casa en donde se desarrolló la primera parte de los acontecimientos. Allí se refugiaba el asaltante fallecido.

Murió quemado un pistolero evadido de la Penitenciaría

Había sostenido una refriega con la policía y recibió dos balazos. Prendió fuego a sus ropas

Un conocido delincuente, al que le atribuían regular actividad en la trata de blancas y últimamente en la supuesta "guerra del hampa", murió en la madrugada de ayer luego de haber mantenido un enfrentamiento armado con la policía y de sufrir graves quemaduras producidas por él mismo aparentemente para evitar su arresto. Se trata de José Antonio Nievas, de 26 años, (a) "Ratín". Tenía la captura pendiente desde su fuga de la Penitenciaría Provincial.

El trágico episodio se registró alrededor de las 0,30 de ayer en la finca de la madre del delincuente, Santa Fe 540, de ciudad, una vivienda antigua, de adobes, en la cual —según una versión— Nievas se escondía junto a otros dos rufianes.

José Antonio Nievas, el conocido delincuente que murió por las quemaduras sufridas.

Dos versiones

La versión suministrada por el Departamento de Relaciones Policiales indica que la intervención policial se registró a raíz de una llamada telefónica anónima mediante la cual se informaba al Comando Radioeléctrico que "en calle Santa Fe, a pocos metros de Videla Castillo, se estaban efectuando disparos con armas de fuego".

El otro trascendido señala que Nievas y dos acompañantes, uno de ellos presuntamente identificado como el "tuerto" Videla, se encontraban en la cantina del Club Huracán Las Heras, en avenida San Martín ,cuando fueron localizados por una patrulla de la seccional 16ª. Los tres sujetos habrían escapado, siendo seguidos por los efectivos policiales, quienes comprobaron —se agrega— que ingresaban en la vivienda de calle Santa Fe.

También se dijo, según divulgó en la tarde que Nievas y sus amigos "a los pocos minutos de permanecer en esa vivienda se dieron cuenta que los agentes del orden estaban en las inmediaciones". Añadía la especie que la policía actuó, en consecuencia, "con la pertinente orden de allanamiento", no obstante la urgencia y la hora del procedimiento.

El procedimiento

Lo que sí puede afirmarse es que el procedimiento se produjo en el "aguantadero". La versión del Departamento de Relaciones Policiales consignó que el Comando Radioeléctrico dispuso los móviles que se encontraban en las inmediaciones y también concurrió personal de investigaciones en una camioneta.

"Al llamarse a la puerta mediante golpes —explica el parte oficial— previo adoptar un dispositivo de seguridad, ya que se ignoraba lo que podía acontecer, se escucha una voz masculina que dice "la cana" y el ruido característico de personas que se dan a la fuga, al parecer por los fondos del inmueble y mientras se escuchaban gritos "la policía"... "la policía".

Destaca la misma información que "ante ello los efectivos irrumpieron en la casa, oportunidad en que una mujer apareció en la puerta de una habitación y solicitó la colaboración de la policía, pues manifestó que su hijo pretendía prenderse fuego y profiriendo insultos hacia los funcionarios".

También se indica en el comunicado que una vez que la mujer fue retirada hacia la calle se identificó a Nievas "el que esgrimiendo un arma de fuego —dice la versión policial— e insultando a los funcionarios, salió hacia la calle previo haberse encendido las ropas y cubriendo su fuga mediante disparos, a la vez que manifestaba: "antes que me lleven presos los voy a matar". Algunos testigos expresaron que Nievas gritaba: "No me van a capturar vivo. Antes voy a liquidar a varios milicos".

Tiroteo y muerte

El extenso comunicado de Relaciones Policiales añade que "ante el cariz de las cosas, el personal policial repelió la agresión y así al llegar a la intersección de Santa Fe y Videla Castillo, cayó envuelto en llamas" (Nievas). Se agrega que "utilizando sus propias prendas de vestir, se sofocó el fuego y de inmediato se lo trasladó al hospital Central, en donde se diagnosticó quemaduras de segundo y tercer grados que abarcaban el 80 por ciento del cuerpo, una herida de bala en dorso de pie derecho y otra en pierna izquierda". Trasladado al hospital Civit, murió momentos más tarde.

Otros trascendidos, que coinciden con la información policial, afirmaban que Nievas se había rociado sus ropas con el querosén de una damajuana que se encontraba en la casa y que este hecho se consumó mientras el delincuente escapaba hacia la calle. La policía añade que "dentro de la habitación se encontraron dos sillas, unas frazadas y otra ropa de cama, en combustión, lo que fue sofocado por el personal actuante".

El informe oficial también menciona que "de los disparos efectuados por el delincuente, varios de ellos hicieron impacto sobre el vehículo policial, no alcanzando a sus efectivos". Se incautaron luego los policías —según el parte— de un revólver "Pasper" calibre 22, con 8 cápsulas servidas, y de un cuchillo que el maleante llevaba entre sus ropas".

Antecedentes

El pistolero fallecido era conocido por la policía por sus continuas andanzas en el submundo del hampa. Era oriundo de San Luis. En 1970 fue juzgado en tres oportunidades por diversas infracciones y por robo y robo calificado. Fue recluido en la Penitenciaría Provincial.

El 20 de junio de 1972 se le instruyó sumario por robo calificado y en 1973 fue nuevamente alojado en la cárcel por robos reiterados. En 1974 la justicia federal lo juzgó por robo calificado y amenazas y finalmente se estableció que tuvo activa participación en el asalto a una sucursal bancaria de Los Corralitos, Guaymallén. Posteriormente se evadió del penal.

Zona Este

Rivadavia

Obreros paralizaron la construcción de un barrio

RIVADAVIA. — 30 obreros de la empresa constructora "Ribes", que levanta el barrio Jardín "Marcial Pérez", de esta ciudad, dejaron ayer sus tareas, y se encaminaron en manifestación hasta la Municipalidad, protestando por la falta de pago de la quincena correspondiente al mes de mayo.

En la casa municipal, fueron atendidos por el asesor letrado de la repartición, doctor Marón, a quien pusieron al tanto de la situación. El doctor Marón contestó al grupo que la Municipalidad nada podía hacer al respecto y por ello los obreros solicitaron dialogar con el comisionado, doctor César Plastina, pero se les informó que el funcionario no se hallaba en esos momentos en su despacho. A continuación, la manifestación, recorrió algunas calles céntricas y realizaron una concentración frente a la corresponsalía de LOS ANDES. Una delegación informó en nuestra casa sobre la situación.

El señor Carlos Jubert, secretario adjunto de la seccional Zona Este de UOCRA (Unión Obrera de la Construcción de la República Argentina), hizo de vocero del grupo y expresó que desde que se iniciaron los trabajos con la empresa de referencia, siempre ha existido el mismo problema. Se les liquida atrasada la quincena correspondiente. "Solamente cuando hacemos medidas de fuerza recién se nos paga. De esta forma —agregó— ya hemos acumulado 25 días de paro en total. Esta última quincena — dijo el dirigente gremial tendría que haber sido liquidada el 5 de junio. Luego de un compás de espera y realizadas las denuncias correspondientes al Ministerio de Trabajo, resolvimos ir a la huelga una vez más para reclamar nuestros salarios, ya que la parte patronal no ha dado cumplimiento al emplazamiento realizado por el organismo estatal.

"En varias oportunidades —añadió—, hemos hecho conocer el problema al Banco Hipotecario, pero se nos ha contestado que el problema compete directamente a la entidad intermediaria, en este caso la Cooperativa "Marcial Pérez" y la empresa. A su vez, la cooperativa nada ha hecho por temor de entrar en un largo pleito que puede paralizar el barrio.

"Recién, nos contestaron que las autoridades municipales tampoco pueden intervenir y vemos claramente que el Ministerio de Trabajo nada logra con los emplazamientos. Sólo nos quedan las medidas de fuerza para poder percibir nuestros haberes".

Agregó finalmente el señor Jubert: "Estamos en condiciones de afirmar que ante la total desprotección de los trabajadores por parte de los organismos nombrados, sólo nos resta solicitar a los adjudicatarios de las viviendas en construcción que adopten todas las medidas a su alcance a los fines de evitar la excesiva duración de la construcción de la barriada e inclusive su paralización total".

Luego de la visita a nuestra agencia, el grupo retornó a su lugar de trabajo para continuar allí con la medida de fuerza.

San Juan

Habilitaron un albergue de tránsito

SAN JUAN. — El nuevo albergue de tránsito "Eva Perón" fue habilitado en calle Benavídez, Chimbas. Está destinado al alojamiento de las familias afectadas por situaciones de emergencia y otros hechos que importen la pérdida de sus viviendas.

El edificio fue objeto de reparaciones por el Instituto Provincial de la Vivienda y tiene capacidad para 36 familias. Tendrá consultorio médico y oficinas de administración, sectores sanitarios y otras dependencias.

Será regido por una reglamentación dictada por el gobierno, la cual impone un plazo máximo de ocupación de cada familia afectada de cuatro meses.

La Paz

Han sido tendidas alambradas que cierran caminos troncales de la zona.

Preocupa el cierre de caminos y huellas

LA PAZ. — De un tiempo a esta parte, en las zonas rurales de este municipio, propietarios de campos, por donde cruzan importantes caminos o huellas, que se internan, hasta distantes estancias o puestos, son cerrados con alambradas o tranqueras con llaves.

Es indudable que el cierre de campos de pastoreo es un importante paso en procura de su conservación y metódica explotación tanto pastoril como forestal, evitándose con ello depredaciones que se hacen con la flora regional por un lado y por otro lograr una dosificada metodización en el crecimiento de los pastos naturales, lo que puede ser controlado debidamente cuando es vigilado por los propietarios de los campos en cuestión y también por los organismos estatales competentes.

Este importante paso dado por los propietarios, deberá serlo teniendo en cuenta los intereses generales de las zonas en cuestión y muy especialmente los organismos responsables de la red caminera, provincial y comunal, deberán tomar cartas en el problema y resolver la legitimidad de los cierres que se han realizado y los que puedan en adelante seguir haciéndose.

Estos actos indiscriminados crea y creará serios inconvenientes y aun situaciones difíciles de prever, si no se toman a la brevedad las medidas que los casos requieran.

Varios caminos que han sido cerrados, tanto hacia el sector norte como sur, han creado situaciones con puesteros y transportistas, que no encuentran por donde llegar a los puntos de destino, tratándose en muchos casos de caminos, ya hechos públicos que datan de una centuria, que ahora dejan de serlo por las medidas tomadas por los propietarios mencionados.

Urge entonces que los entes estatales responsables obren y apliquen las leyes o disposiciones que al respecto tienen plena vigencia.

Valle de Uco

Tunuyán

Incremento de la labor cultural en la región

TUNUYAN. — Con el propósito de "colaborar en el logro de un mínimo de organización en el área cultural de cada una de las Municipalidades del Valle de Uco", visitaron la comuna local tres funcionarios de esa área a nivel provincial. Son ellos el titular de la Dirección de Acción Cultural, señor Franklin Vélez; el titular del Departamento de Extensión Universitaria de la Universidad Nacional de Cuyo, señor Fernando Páez de la Torre, y el director del Museo Fáder "Emiliano Guiñazú", señor Federico Mario Pagano.

Integración Cultural

En la ocasión el señor Vélez hizo una breve reseña de la actividad cultural que se desarrolla en la provincia e hizo hincapié en la necesidad de lograr la integración regional cultural, comenzando para ello con la integración a ese nivel de los distintos distritos de los departamentos y de éstos entre sí pasando por la integración regional.

Exposición y ballet

Se informó luego por parte de los funcionarios de la Provincia que el lunes será presentado en el cine Avenida de esta ciudad el Ballet Universitario con la dirección general de María Teresa Carrizo. En la ocasión colaborarán en la organización la Universidad Nacional de Cuyo, la Escuela Superior de Música "Julio Perceval", el Ministerio de Cultura y Educación, la Subsecretaría de Cultura, la Dirección de Acción Cultural del Liceo Militar "General Espejo" y la Municipalidad de Tunuyán. Se ha previsto asimismo la realización de una exposición itinerante con obras premiadas en el VII Salón Bienal de Artes Plásticas, entre el 25 del actual y el 2 de julio ,en los salones del Jardín del Automóvil sito en San Martín y Mitre de esta ciudad. En la oportunidad y en forma paralela, la profesora Norma Glady Aciar ofrecerá una conferencia sobre el tema "La educación estética en la educación integral" para estudiantes secundarios de la zona. El acto inaugural se realizará el día 25 del actual a las 19.

En la oportunidad, las autoridades culturales sugirieron a la comisionada municipal, señorita María Olga Said, gestione ante el Fondo Nacional de las Artes créditos de los que otorga este organismo para la realización de actividades culturales, construcción y reparación de salones para este tipo de actividades.

A la reunión celebrada en la Municipalidad local asistieron además la encargada de la Dirección de Cultura de la Municipalidad de San Carlos y los señores Héctor Quinteros y Francisco Morosini, secretario y director del Departamento de Deportes y Cultura de la Municipalidad de Tupungato.

Visita

TUNUYAN. — Visitaron la Comuna alumnos de segundo y tercer grado de la escuela nacional Nº 104 "Maestros Argentinos", de San Carlos. Lo hicieron en compañía de las docentes Alicia de Blasco y Norma Molinar y tras dialogar con la comisionada señorita María Olga Said, recorrieron las distintas dependencias de la Municipalidad, oportunidad en que se les obsequió golosinas. Posteriormente recorrieron otras dependencias oficiales del departamento, entre ellas la Seccional de Policía, el Destacamento de Bomberos y la Plaza departamental.

Departamentales

Las Heras

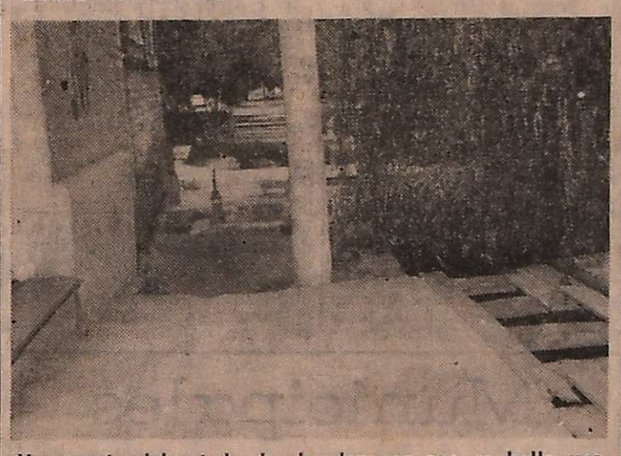

Un aspecto del estado de abandono en que se halla una senda peatonal, debajo de la que pasa una hijuela.

Una senda peatonal que constituye un peligro

LAS HERAS. — Un problema de antigua data, vuelve a tener vigencia debido al peligro que entraña. Se trata de la senda peatonal ubicada en la esquina noreste de la intersección de calles Coronel Díaz y San Martín.

Una profunda hijuela de riego ha sido cubierta por un piso de madera. La acción del tiempo y la humedad han minado su resistencia y el maderamen se ha ido destruyendo, haciendo sumamente peligroso el tránsito de peatones por el lugar. Un poco más al Este, la vereda se reduce a una endeble tablita de 20 centímetros de ancho, lo que también representa una seria amenaza para quienes deben utilizarla para sortear una toma de agua de riego que existe en el lugar. La nota gráfica es lo suficientemente elocuente y revela el estado de abandono del sitio colindante con la ciudad capital.

La solución —según los vecinos— radicaría en desplazar la mencionada compuerta al borde de la hijuela y cubrir con un puente a todo lo ancho de la vereda, la toma de riego en cuestión.

Deciamos al comienzo de esta información, que el problema volvía a tener vigencia y ello es así, pues hace unos días un pequeño, mandado de compras por sus progenitores, cayó al interior de la mencionada toma de riego, el último día de lluvia, al resbalar sobre la tablita mojada. Felizmente el accidente fue advertido por un peatón que socorrió al niño.

Quienes tengan en sus manos arbitrar las medidas tendientes a dar solución al problema deben actuar con la celeridad que aconsejan las circunstancias, ya no se trata solo del desmejoramiento en el aspecto edilicio, sino de la seguridad pública.

Cobro de tasas y servicios con bonificación

LAS HERAS. — Informó la Comuna sobre los plazos con respecto al pago de las tasas y servicios, conforme a las fechas que se mencionan a continuación: hasta el 8 de julio, con el 15 por ciento de descuento, y desde el 10 de julio hasta el 8 de agosto, con el 10 por ciento de bonificación.

En cuanto a los contribuyentes que pagaron las tasas en los meses de enero, febrero, marzo y hasta el 15 de abril, deberán abonar reajustes, los que podrán ser pagados con los mismos descuentos otorgados en su oportunidad, dentro de los 30 días corridos a partir del 9 de junio.

Maipú

Donación del Rotary a un centro de salud

MAIPU. — La rueda interna del Rotary de General Gutiérrez entregó al Centro de Salud de Villa Hortensia el siguiente material asistencial: un estetoscopio, un tensiómetro, un fichero y una balanza. En esa oportunidad dirigió la palabra la presidente, señora Elsa Buccolini de Behler quien se refirió a las finalidades de la donación. Estaban presentes en el acto el doctor Julio Gómez, de ese centro de salud y las señoras Nuncia Solitro de Tallei, María Rosa Riveira de Crescini, Hermelinda Iglesias de Justell e Ileana Haydée Buccolini de Merlo.

Donación

MAIPU. — La escuela Nº 172 de San Roque de este departamento, fue visitada por directivos del Club de Leones de Maipú, quienes procedieron a hacer entrega a la directora del establecimeinto, de dos estufas.

Guaymallén

Políticas

Partido Demócrata

GUAYMALLEN. — La Junta Departamental del Partido Demócrata dio a conocer una serie de informaciones vinculadas con su actividad partidaria. El próximo domingo, a las 11, se oficiará una misa en la iglesia de la Sagrada Familia, Avenida Libertad 950, Villa Nueva, en memoria del señor Isidro Bustos. Por otra parte, la mesa directiva de la junta, resolvió adherir al Primer Seminario Provincial de la Juventud Demócrata de Mendoza, que se realizará en Godoy Cruz durante el 20, 21 y 22 del actual, organizado por el Centro de la Juventud de Godoy Cruz y auspiciado por el Centro Provincial. Designó además la delegación que llevará la representación: Juan Carlos Agustín, Jorge Beteille y Rebeca Brandan. Informó asimismo, que han quedado constituidos los subcentros de los distritos Kilómetro 8, Los Corralitos y Rodeo de la Cruz. Comunicó finalmente que en Rodeo de la Cruz, el doctor Ariosto Falaschi habló a la juventud partidaria sobre la situación política y económica actuales.

Godoy Cruz

Prohibiciones en el vaciadero del Municipio

GODOY CRUZ. — Fue prohibido el tránsito y permanencia de toda persona que se dedique a la recuperación de los residuos en la zona del vaciadero municipal. La medida fue adoptada en razón de que constituye un verdadero peligro para la salud e integridad física que se dedican a esas tareas revolviendo y retirando elementos para su posterior clasificación.

La resolución agrega que esa actividad debe ser evitada por razones de higiene humana y de seguridad, por cuanto las personas deambulan por las zonas donde las máquinas se encuentran trabajando. Para una completa efectivización de lo dispuesto, se colocarán carteles indicatorios de la prohibición en lugares adecuados, además del personal de vigilancia que efectuará las indicaciones correspondientes.

Gremiales

Sindicato de Empleados y Obreros Municipales. — TUNUYAN. — Comunicó la junta electoral de este sindicato que ha sido aprobada la única lista presentada denominada "Blanca Unidad", encabezada por Francisco B. Godoy como secretario general; Ramón Oscar Aracena, secretario adjunto; Bárbara L. Fadel, secretaria administrativa; Eugenio Salinas, secretario de actas; Agapo Muñoz, secretario gremial; Carmen E. de Heinze, secretaria de finanzas. Prevé además la designación de tres vocales titulares y tres suplentes.

DIVORCIO
MEXICO - PARAGUAY
Dr. A. NEME
SARMIENTO 75 - 1º "C"
MENDOZA — TELEFONO 200047
6.2.F.21740 Pte. A

Fueron excarcelados 2 agentes en San Martín

Santuccione visitó a un magistrado

SAN MARTIN.— El jefe de Policía de la Provincia, vicecomodoro (RE) César Santuccione, visitó ayer en su domicilio de la ciudad de San Martín, al doctor Lino Jacinto Villar Rodríguez Pardo, presidente de la Cámara del Crimen de la Tercera Circunscripción Judicial con asiento en el departamento del Este. Durante la entrevista se habría tratado la situación planteada entre miembros del Poder Judicial y personal policial, según informó LOS ANDES en su edición del domingo.

El jefe policial ingresó al domicilio del magistrado a las 18.30, acompañado por el jefe de la Unidad Regional III, Calixto Cuesta, y al término de la visita —que se prolongó por 25 minutos— fue entrevistado por el corresponsal de nuestro Diario. Al ser consultado sobre los motivos del diálogo, afirmó que había tenido por objeto simplemente "saludar al doctor Villar, con quien me une una antigua amistad".

Lazos de amistad

Al preguntársele si se había hablado respecto del caso planteado con el comisario Luis Juan Grain Farina, afirmó Santuccione que ello "ha quedado completamente superado y no puede hablarse de malestar entre la Policía y el Poder Judicial y mucho menos de un altercado. Mi visita al doctor Villar sirvió, inclusive, para agradecerle su mediación para lograr la solución de las pequeñas diferencias que puedan haberse registrado y a la vez ratificar los lazos de amistad entre la repartición y los poderes legales".

Posteriormente, entrevistamos al doctor Villar, quien comenzó en afirmar que el jefe policial lo había visitado para saludarlo y que, al referirse al caso mencionado, había afirmado al visitado que considero que no ha habido ningún conflicto y que desconozco la existencia de malestar alguno entre justicia y policía. Le dije al vicemodoro Santuccione —agregó el magistrado— que entiendo que la labor policial se ha cumplido dentro de los marcos normales. Por lo demás, me siento halagado por esta visita de un funcionario preocupado por interiorizarse del problema y las mejores vías para su solución, tal como lo hizo antes el subjefe de la repartición. Hemos ratificado la tradicional amistad entre ambas partes".

También coincidieron ambos entrevistados en señalar, al preguntárseles en qué situación se encuentran Grain y Rico, que "no hay nada de particular que informar, por cuanto no hay problema alguno con ellos".

Agentes liberados

Sin embargo, no dejó de llamar la atención de los observadores esta visita que, según fuentes serias, "debía poner el punto final sobre el entredicho ocurrido el viernes último".

Como hemos informado, todo habría surgido de la detención de dos agentes de la Brigada de Investigaciones —de apellido Leal y Benítez— acusados de apremios ilegales y a la "indisciplina del comisario Luis Juan Grain y del oficial Rico Carrizo ante las autoridades judiciales", según se había indicado.

Se supo ayer, además, que Leal y Benítez fueron excarcelados aún cuando continúan imputados de apremios ilegales en perjuicio de un detenido.

Un menor ultimó al padre de 4 balazos

En Luján un niño dio muerte a su padrastro al defender a su madre

SAN RAFAEL. — El domingo a las 18.30 se presentó en el destacamento policial de Las Paredes la ciudadana Lucrecia Ríos, mayor de edad y domiciliada en finca Fajardo, de Capitán Montoya, para denunciar que momentos antes su concubino Atiliano Díaz había mantenido una discusión con su hijo menor de edad, el que se armó de un rifle calibre 22 largo con el que le había efectuado cuatro disparos.

Personal policial al concurrir al mencionado domicilio encontró tirado en el piso al nombrado Díaz, ya sin vida, y en el mismo local se encontraba el menor autor del hecho. El cadáver fue luego trasladado a la morgue judicial a los efectos legales.

Caso similar

En jurisdicción de Luján se produjo un episodio de similares características. La información policial consigna que alrededor de las 23,50 del domingo el personal de la Seccional 11ª cobró conocimiento que en un sanatorio de ese departamento se encontraba el cadáver de una persona con una perforación producida con un arma de fuego.

Diligencias posteriores permitieron establecer —según la versión oficial— que la víctima era Miguel Aparicio Esquivel, de 25 años, domiciliada en finca Ortes, en Carril de Arriba, quien presentaba una herida mortal en el abdómen.

Se indicó que Esquivel había sido baleado por un hijastro de 11 años, que defendió a su madre. Al parecer la mujer había sostenido un altercado con su esposo, el que le arrojó una botella. Luego tomó una escopeta calibre 16 y ante los gritos en demanda de auxilio de la mujer, se levantó el hijastro, quien en defensa de su madre arrebató el arma a Esquivel y le disparó a la altura de la cintura, provocándole la muerte poco después.

Quiso entrar por la ventana y al caer se lesionó

En el hospital regional de Rivadavia fue internado Manuel Borquez, mayor de edad, residente en Olguín 172, del mencionado departamento, quien cayó desde una ventana, según informó el Departamento de Relaciones Policiales.

Añade el comunicado que Borquez entraba por la ventana, pues había perdido la llave de la puerta de entrada, cuando se precipitó al suelo, sufriendo diversas lesiones.

Robos de cargamentos de hierro alarman en el Sur

Hallan otro camión vacío en Rosario

SAN RAFAEL— A 300 kilómetros al norte de Rosario fue encontrado el camión del Expreso San Rafael que fuera robado el jueves de la semana anterior cuando salía de Acindar cargado de hierro con destino a la firma Morales y Mahía, de San Rafael.

Esta última empresa registra el segundo robo de un camión cargado con hierro. El 20 de marzo último en parecidas circunstancias perdió otro, apareciendo con posterioridad el vehículo y su chofer, pero no así su valiosa carga. En aquella oportunidad la pérdida fue estimada en 36 millones de pesos. Ahora, en 64 millones. Carlos Morales, uno de los empresarios a cuyo nombre viene consignada esa mercadería nos dijo que los autores del robo parecían conocer a la perfección la carga de los vehículos, ya que de Vila Constitución salieron dos camiones, uno cargado con hierro, y el otro, con alambre, y solamente proceden a asaltar a los vehículos que conducen el primer elemento.

El chofer que conducía el camión explicó que sus asaltantes portaban escopetas y ametralladoras y lo mantuvieron secuestrado desde el jueves hasta el domingo. El camión fue encontrado el lunes en las primeras horas, vacío y sin sufrir deterioros.

Esta serie de robos, que en número de cuatro camionadas de hierro ha afectado a empresas de San Rafael y otras tantas de la capital de la provincia viene repitiéndose con notable continuidad y sin que, al parecer se tomen medidas de protección y vigilancia que impidan estos hechos.

El hierro es fundamental en estos momentos para la prosecución de obras que hacen al interés zonal, como la vivienda, vasija vinaria y desarrollo industrial, y estos robos ponen en peligro la continuidad de esas obras, ya que las empresas transportistas no quieren proseguir con el transporte de ese material ante la falta de seguridad con que vienen operando.

Electrocutado murió un hombre en San Carlos

El cadáver de un hombre, cuyas manos estaban aferradas a una alambrada, fue encontrado por personal policial en la ruta 40, a la altura del kilómetro 98, en jurisdicción de San Carlos. La víctima, que murió electrocutada, fue identificada como Justo Barroso, de 35 años, domiciliado en Loteo Buriello, de Eugenio Bustos.

La muerte de Barroso se habría producido al intentar sortear la alambrada para ingresar en un campo. Se estableció más tarde que a 100 metros del trágico lugar, un hilo del tendido eléctrico, había caído sobre la alambrada, lo que provocó el fatal accidente.

Vaciadero de basuras

LAS HERAS. — El terreno destinado a la futura avenida de circunvalación del cementerio, está convertido en un vaciadero de escombros y basuras, lo que ofrece un aspecto desagradable a la vista de quienes transitan por la principal avenida del departamento - calle San Martín. En otras oportunidades nos hemos ocupado del problema ante el requerimiento de los vecinos, quienes además denuncian la presencia de vagabundos y de otras personas, que amparados por la oscuridad de la noche, cometen actos poco decorosos.

San Rafael

Otro apoyo para la Universidad del Atuel

SAN RAFAEL. — La Liga de Madres de Familia de la Diócesis de San Rafael, se ha sumado a las entidades que han adherido a la creación de la Universidad Nacional del Atuel. La mencionada entidad ha dirigido sendas notas a la Cámara de Diputados de la Nación y a la Cámara de Senadores en las que manifiesta su incondicional apoyo a la creación de esa casa de altos estudios con sede en la ciudad de San Rafael y jurisdicción en los departamentos de General Alvear y Malargüe.

Explican en su carta, que la creación de dicha universidad es de vital importancia por cuanto evitaría la frustración de un gran porcentaje de la juventud estudiosa del medio que carece de recursos económicos necesarios para proseguir una carrera universitaria, fuera de su medio. Esto dicen le cierra el paso hacia niveles de mejor porvenir sobre el cual se fundamenta y se proyecta el futuro de la Nación. También hacen notar que impediría la emigración de los que pueden concurrir a universidades nacionales de otras zonas, quienes, faltos de experiencia, caen en los lazos que les tienden los ideólogos que provocan la subversión existente, flagelo terrible de la sociedad actual. "También evitaría la desintegración de la familia en una edad en la que el joven necesita más que nunca vivir nucleado en el ambiente hogareño, donde recibe la palabra señera y el ejemplo de sus progenitores, que son los vigías celosos de su educación moral, espiritual e intelectual. Se pone de relieve que sería un fecundo aporte como fuente de trabajo y de progreso para esta zona y para el país por el cual se lucha, se acumulan los mejores esfuerzos y sacrificios y al que se le entrega la sangre preciosa de los hijos que son las propias esperanzas de la Nación.

En otras notas remitidas al interventor federal en Mendoza y a la señora Presidente de la Nación, se adjuntan copias de las comunicaciones pasadas al Parlamento nacional y se les solicita su importantísimo y valioso aporte en apoyo de la creación de dicha universidad.

Fue elegido el nombre para un programa de TV

SAN RAFAEL. — Inspección Regional Sur ha informado sobre el veredicto del jurado que tuvo a su cargo la selección del nombre que llevará el programa que prepara TV Educativa y que abarcará distintos aspectos del sur mendocino. Se ha elegido el título: "Sur mendocino, un pedazo de patria", presentado por la alumna Claudia Patricia Arnedillo, de 5º grado B, de la escuela Nº 436 "Juan Isidro Zapata".

Es de señalar que el concurso fue organizado por la Inspección Regional Zona Sur, a través de la comisión de TV Educativa, habiéndose contado con la presentación de numerosos trabajos de importante valor. Ante ello, se ha resuelto además de premiar a la escuela mencionada, felicitar a todas las intervinientes y se utilizarán como subtítulos, en distintas ocasiones, las otras sugerencias recibidas. Oportunamente se hará la entrega del premio, consistente en una colección de libros con destino a la biblioteca escolar.

Problemas en el tránsito planteó el comisionado

SAN RAFAEL. — Diversas anormalidades que se vienen registrando en esta ciudad y que corresponden a jurisdicción de la Dirección de Tránsito y Transportes, fueron planteadas por el comisionado municipal, Chafí Félix en una entrevista que mantuvo con funcionarios de esa dependencia provincial.

El jefe de la comuna señaló la deficiencia que se observa en el funcionamiento de los semáforos ya instalados en el radio céntrico de la ciudad, muchos de cuyos aparatos se encuentran descompuestos desde hace tiempo. En algunos de los aparatos en funcionamiento, se observan que algunas de sus luces no encienden, con los graves riesgos que ello origina en el tránsito. También el titular de la comuna se interesó por la señalización, que falta en numerosas arterias como así sobre la falta de reloj en los automóviles taxímetros que fijan el importe de cada viaje.

Los funcionarios de Tránsito señalaron que un plan de trabajo para resolver esos problemas, está a la firma de sus superiores, a nivel de Casa de Gobierno, estimándose que en pocos días más podrá estar en ejecución. Por su parte el señor Félix ofreció la colaboración de personal municipal para la más rápida ejecución de esos trabajos.

Gremiales

Censo de Artesanos. — Continúa desarrollándose en el departamento el Censo de Artesanos que se cumple a iniciativa de la Dirección de Acción Social del Ministerio de Bienestar Social y que se cumple por intermedio de la Dirección de Coordinación y Desarrollo. Se ha invitado a inscribirse a artesanos que trabajan en cueros, telares, hierro, cobre y otros metales, madera, piedra, etc. El propósito del mismo es realizar una evaluación general de la artesanía folklórica en la provincia, con el propósito de ofrecerles una serie de mejoras y estimular su producción, estando esta actividad libre de toda carga impositiva. Quienes aún no se han inscripto, pueden hacerlo en la Dirección de Desarrollo y Coordinación de la Municipalidad.

Altos intereses en cuentas del Seguro Agrícola

SAN RAFAEL. — Agricultores de la zona han señalado algunos problemas que continúan en vigencia y que inciden en su desenvolviviento económico agravado en los últimos años ante las intensas granizadas que los han dejado sin cosecha. Entre ellos señalaron el del Seguro Agrícola, que dejó de actuar hace varios años pero que continúa las cobranzas de las viejas cuentas con altos intereses.

Al repecto señalaron que los agentes de retención "son los afectados que nunca pueden llegar a una cancelación total, aunque amorticen, por cuanto los intereses cubren los pagos que efectúan". Agregaron que "además, todas las cuentas se encuentran con recargos jurídicos, si bien paralizados, se le suman los intereses punitorios a parte de los recer por esa medida al año 1967. Finalmente señalaron la necesidad de que haya una difinición sobre las cuentas de ese oragnismo, el Seguro Agrícola, que ya no existe y en donde hay cuenta en que los intereses alcanzan a un monto superior a la deuda original.

Curso de corte y confección

SAN RAFAEL. — Hoy de 14 a 17, comenzará a funciosar un curso de corte y confección dependiente de la Dirección Municipal de Cultura, en la escuela provincial Nº 446 de El Toledano.

Homenaje a la Bandera prepara la Municipalidad

SAN RAFAEL. — Se está preparando en la Municipalidad el programa de actos que se cumplirán el 20, en oportunidad de celebrarse el Día de la Bandera y conmemorarse un nuevo aniversario de la muerte del general Manuel Belgrano.

En la elaboración del programa se encuentra trabajando, por parte de la comuna, el secretario privado del comisionado, señor Carlos Estrella, quien cuenta con la colaboración del jefe de la Unidad Regional II de Policía, comisario general José Martínez Blasco; la inspectora técnica regional, señora Rosa Alicia Ríos de Lúquez y otros representantes de entidades del medio. Se ha anunciado la participación de los cadetes de la Escuela de Policía de Mendoza, que jurarán la bandera en nuestra ciudad.

Doctor Paperno se llamará una escuela

SAN RAFAEL. — Hoy a las 10.30 se impondrá el nombre de "Doctor Nicolás N. Paperno" a la escuela Diferencial Nº 10, que funciona en Belgrano 475, de esta ciudad. La medida fue dispuesta por resolución del Ministerio de Cultura y Educación, y lleva la firma de su titular, profesor Dardo S. Olguín.

El doctor Paperno, con cuyo nombre se honra a la escuela Diferencial Nº 10, realizó numerosos trabajos científicos y asistió a congresos de la especialidad pediatría. Fue director del Centro de Salud de San Rafael, cargo que desempeñó como médico pediatra. Formó parte del cuerpo de profesores de la Cruz Roja Argentina, filial San Rafael; y fue médico del departamento de ayuda y orientación social escolar y presidió la Sociedad Médica. La escuela lo tuvo durante muchos años como un celoso custodio de la salud del niño, dictando numerosas conferencias en los establecimientos escolares de la región.

Inquietud en jubilados

SAN RAFAEL. — Un grupo numeroso de jubilados de la provincia, en visita a LOS ANDES hizo conocer su preocupación ante la demora del gobierno mendocino en actualizarles el monto del haber mensual. Explicaron que desde 1973 se los mantiene con un haber mensual de 1.200 pesos sin que los cambios que se han operado en la economía del país, ni los aumentos otorgados a todos los sectores del trabajo y de la población pasiva les haya beneficiado. Dijeron que se trata de un elevado número de jubilados los que se encuentran en esa situación, y que con este magro ingreso mensual no pueden cubrir los gastos más elementales en la vida de la familia, solicitando que el gobierno de la provincia contemple su situación a la brevedad, por considerar que se los mantiene en un estado de injusticia.

Malargüe

Trabajos en "Caverna de las Brujas"

MALARGÜE. — El presidente del Museo Regional Malargüe, señor Angel Gurrea, acompañado de algunos obreros se trasladaron a la "Caverna de las Brujas", a fin de realizar trabajos para reparar el portón de entrada que ha sido deteriorado por personas extrañas.

Para estos trabajos se contó con la colaboración del doctor Matus, que facilitó un grupo electrógeno y soldadura eléctrica con el que se procedió a la reparación del referido portón, cumpliéndose la tarea con dificultad dado que en el lugar se encuentran acumulados más de 15 centímetros de nieve.

La preocupación del Museo Regional por conservar la caverna, considerada por su importancia entre las cuatro primeras del mundo, se debe a que en su interior se han colocado instrumentales de precisión para el registro de diversos datos. Se sabe que en su interior se registra una temperatura máxima de 22 grados y 9 de mínima. El lugar ha sido visitado por delegaciones del Centro de Espeleología y estudiosos de distintos países, que han ratificado todos ellos el valor y la importancia que tiene esa caverna.

Organizan actos para el Día de la Bandera

MALARGÜE. — La Comisión de Fiestas de la Municipalidad se reunió a fin de programar los actos que habrán de cumplirse el 20 de Junio, en celebración del Día de la Bandera.

En la oportunidad se intercambiaron ideas sobre el programa a realizar, disponiéndose invitar a todos los amantes del folklore, para proceder a la elección de autoridades del Centro Tradicionalista "Fortin Malal Hue".

Se acordó en general, efectuar los actos centrales en la avenida Rufino Ortega, donde se cumplirá un programa incluyendo actividades típicas y tradicionales, entre ellos, carreras de sortija, palo ensebado; desensillar y ensillar, doma en anca y otros actos de habilidad criolla.

Municipales

Mejoras en Agua Escondida, MALARGÜE. — La Municipalidad viene trabajando a ritmo acelerado en la planificación, desmonte y nivelación de 50 hectáreas de terreno de propiedad municipal, en el paraje Agua Escondida. Se destaca que una vez finalizados los mismos se procederá de inmediato a la entrega de lotes a los actuales ocupantes y con posterioridad, a nuevos adjudicatarios.

También en ese lugar se prosigue con la construcción del cierre perimetral del cementerio, el que se construye con cimientos y columnas de hormigón y tela metálica, trabajos para los cuales se ha contratado mano de obra del lugar, creando con ello una fuente de trabajo.

Construcción de puentes. - En diversas arterias de la villa se prosigue la construcción de puentes de hormigón armado, habiéndose habilitado ya varios de ellos. También se está dando término a la construcción de un cuerpo de nichos de 48, para grandes y 20 para párvulos, habiéndose iniciado la construcción de otro similar ambos en el cementerio de la villa.

Clasificación de comercios. - Habiendo sido aprobada, por el Gobierno de la Provincia, la ordenanza general de Tasas y Servicios para el actual ejercicio, se ha dado comienzo a la clasificación de los comercios del medio. También se ha designado el jury de reclamos, ante quienes podrán recurrir los comerciantes que no estén de acuerdo con la clasificación de sus negocios.

La comuna solicitó un ómnibus. - El comisionado municipal, José Vicente Sanjulián ha solicitado al administrador general de Y.P.F., coronel Mario José Blanco, la provisión de un ómnibus a Malargüe, el que será destinado a que los niños del lugar conozcan su departamento y sus riquezas.

Visita de un funcionario provincial. - El director del Registro del Estado Civil y Capacidad de las Personas, Pedro Gordillo, visitó este departamento. En la municipalidad mantuvo una entrevista con el comisionado municipal, señor Sanjulián, con quien departió sobre diversos temas.

General Alvear

Piden que un alvearense sea director de Giol

GENERAL ALVEAR. — Piden los alvearenses que un vecino del departamento integre el directorio de Bodegas y Viñedos Giol, en nota al ministro de Economía ,doctor Roberto Mosso Furlotti. La gestión fue realizada por la Cámara de Comercio, y lo fundamenta en una aspiración del empresariado del departamento, y la importancia del establecimiento que posee Giol en la zona.

Cooperadora escolar

GENERAL ALVEAR.—Cuenta con nuevas autoridades la cooperativa de la escuela Nº 524 "Juan XXIII" de La Marzolina. Son ellas: presidente, Andrés Erquicia; vicepresidente, Raúl Calvente; secretario, Gregorio Sosa; tesorero, Ricardo Coverertwhite, revisores de cuentas Luis M. Quintero y Gregorio Avila y cuatro vocales.

Una difícil situación y la tasa de riego

GENERAL ALVEAR — El Sindicato Agrario del Río Atuel en nota que ha dirigido al interventor federal, doctor Luis María Rodríguez, se refiere a las tasas de riego para el año en curso.

Este tema ha sido debatido por los regantes sureños en el curso de diversas asambleas, preocupados con la posibilidad de que las autoridades correspondientes están por aplicar un incremento que la entidad alvearense considera "exorbitante" pues se trataría de doblar el actual canon.

La entidad expresa al mandatario que el sector agrario de nuestra Provincia atraviesa uno de los peores momentos de su vida económica, al "punto que las autoridades se vieron obligadas a intervenir en forma tan eficaz como desusada para lograr que se coseche la uva".

Plantea una difícil situación del productor. Indicando que "buena parte de la cosecha anterior no ha sido cobrada aún y sus precios reales, fueron por demás bajos. En lo que va del año en curso, los gastos han sido extraordinarios y, todavía, no se vislumbra el precio a obtener por el vino.

Solicita que se tenga en cuenta todo ello al fijar los cánones de riego, por cuanto el año último sufrieron un aumento superior al 100 por ciento.

Cámara Júnior agasajó a los periodistas

GENERAL ALVEAR. — La Cámara Júnior de General Alvear ofreció un agasajo a la gente de prensa del medio, con motivo de celebrarse hoy el Día del Periodista. El acto se cumplió en el restaurant "Siglo XX", donde fue servida una cena de la que participaron, especialmente invitados, los señores Sergio B. Mauleon C., por el diario LOS ANDES; Dardo Luquez, por La Capital; Carlos Castro Cobos, por La Voz del Sur y Antonio Padilla, por diario Mendoza. Presidieron la reunión el titular de la Cámara Júnior de General Alvear, señor Carlos Carrizo; el vicepresidente, Horacio Aldo Pino; el secretario, Miguel Angel Peña; tesorero, Luis Cerniz; el past presidente, Juan Carlos Flores y la mayoría de los integrantes del capítulo local.

Al término de la comida, ofreció la demostración en nombre de la Cámara Júnior, el vicepresidente de Relaciones Públicas, señor Alberto E. Ramírez, agradeciendo, por los hombres de prensa el periodista Dardo Luquez.

Pedido sobre distribución de correspondencia

GENERAL ALVEAR. — Se solicitó al jefe de Correos y Telecomunicaciones de General Alvear, la extensión de los servicios de distribución de correspondencia a los nuevos barrios construidos o en ejecución en la ciudad departamental. Se fundamentó el pedido en el crecimiento de la población con sus 45.000 habitantes, y en el hecho de contar el correo local con tan solo cinco repartos de correspondencia para una zona densamente poblada y en crecimiento constante. Se dio la nómina de barrios ejecutados o en construcción, en este orden: Faustino Andrés, 240 casas; Policial, 130; Cooperativas de Viviendas General Alvear, 100; Ayuda Mutua, Bomberos, Policías y Municipales, 32; Irrigación, 188; Alimentación, 300; Sanidad, 32; Municipal, 122, y Docentes, 130.

GUIA PROFESIONAL

MEDICOS

MEDICINA DE URGENCIA
POLICLINICA SAN JOSE
ATENCION PERMANENTE
Consultorio y domicilios
GODOY CRUZ 2529
Guaymallén - Teléfono 262842
4|6|C|326|4|7

Dr. ANGEL C. NAVARRO
Cirugía - Atiende: lunes, miércoles y viernes, de 17 a 20 hs. Reserve turno. Alpatacal 2755. Teléf. 214325. 1|11|F|Pte.|A

Dr. I. SCHERBOSKY
Clínica - Especialista en enfermedades bronco pulmonares Asma. Pedor turno José F. Moreno 2760 Tel. 257402 y 258616. 14|11|F|74067|Pte

Dr. KALIMAN
CLNICA GENERAL
Medicina Psicosomática - Consultas de 15 a 19 hs. Se atiende mutuales. Sgto. Cabral 706. Ciudad. Teléfono 290500. 15|4|F|50803|Pte.

Dr. HECTOR A. PERINETTI
No atenderá su consultorio del 6-VI-75 al 7-VII-75, por viaje de estudios a U. S. A. 6|5|C|908|5|7

Dr. OSCAR E. CAMINOS
Clínica y Cirugía - Obesidad - Várices - Vejez - Enf. Venéreas. Impotencia - Mutuales. Sarmiento 777. T. 258130. 11 a 13 - 17 a 21 9|1|F|Pte

Dr. RODOLFO S. ESCOBAR
CLINICO - CIRUJANO
Ap. digestivo. Várices y Hemorroides. Paso de los Andes 520 Godoy Cruz. Solicitar turno T. E. 225826. 1|10 F|Pte.|A

VIAS URINARIAS

Dr. JORGE L. FAVIER
CIRUGIA - VIAS URINARIAS
IMPOTENCIA
Reservar turno. Rioja 934. 9|11|Pte.|A

APARATO DIGESTIVO

Dr. JOSE MARTIN
Hígado - Vesícula - Vías Biliares - Páncreas. Especializado en Europa. - Gral. Paz 173. Martes, Jueves, Sábado, 16 horas. Pedir turno. - Teléfs. 250174 - 242998. 3|6|C|799|26|6|A

Dr. OMAR MUSRI
Atiende Mendoza: Sanatorio Policlínico Guaymallén. Tel. 218052. San Martín Sanatorio Argentino Rivadavia, Sanatorio Carrasco y Bertona. 6|2|F|62272|Pte.

Dr. NESTOR MATUSCHKA
Clínico. Aparato digestivo, hígado estómago, intestino, hemorroides. Diariamente desde las 17. Turnos a los telf.: 291752 y 248241. Colon 185. 4º Piso. 9|12|F|75176|Pte.

RIÑON Y ELECTROLITO

Dra. ROSELLO
Enfermedades del riñón. Hipertensión arterial. Especializado en EE.UU. - Nuevo domicilio Colón 532. Tel. 240835 - 225545. 4|3|F|38675|Pte.|A

Dr. IGNACIO J. ROMEO
CIRUGIA VIAS URINARIAS
Cirugía general. Diariamente desde 17 horas. Pedir turno. República de Siria 325. Teléfono 292220. F|Pte

Dr. MANUEL BIANCHI
Riñón, vejiga, próstata y genitales. Esterilidad masculina. Turnos desde las 16 horas 256234. Agustín Alvarez 250. 4|6|F|66024|Pte.

Doctor Paperno se llamará una escuela

SAN RAFAEL. — Hoy a las 10.30 se impondrá el nombre de "Doctor Nicolás N. Paperno" a la escuela Diferencial Nº 10, que funciona en Belgrano 475, de esta ciudad. La medida fue dispuesta por resolución del Ministerio de Cultura y Educación, y lleva la firma de su titular, profesor Dardo S. Olguín.

El doctor Paperno, con cuyo nombre se honra a la escuela Diferencial Nº 10, realizó numerosos trabajos científicos y asistió a congresos de la especialidad pediatría. Fue director del Centro de Salud de San Rafael, cargo que desempeñó como médico pediatra. Formó parte del cuerpo de profesores de la Cruz Roja Argentina, filial San Rafael; y fue médico del departamento de ayuda y orientación social escolar y presidió la Sociedad Médica. La escuela lo tuvo durante muchos años como un celoso custodio de la salud del niño, dictando numerosas conferencias en los establecimientos escolares de la región.

Inquietud en jubilados

SAN RAFAEL. — Un grupo numeroso de jubilados de la provincia, en visita a LOS ANDES hizo conocer su preocupación ante la demora del gobierno mendocino en actualizarles el monto del haber mensual. Explicaron que desde 1973 se los mantiene con un haber mensual de 1.200 pesos sin que los cambios que se han operado en la economía del país, ni los aumentos otorgados a todos los sectores del trabajo y de la población pasiva les haya beneficiado. Dijeron que se trata de un elevado número de jubilados los que se encuentran en esa situación, y que con este magro ingreso mensual no pueden cubrir los gastos más elementales en la vida de la familia, solicitando que el gobierno de la provincia contemple su situación a la brevedad, por considerar que se los mantiene en un estado de injusticia.

OBESIDAD

Dr. ALBERTO SEVILLA
Médico director Institutos de Obesidad. Asma y Alergia de Mendoza. Córdoba, Buenos Aires.
Obesidad y celulitis deformante. Várices y hemorroides. Trat. sin dolor. Departamentos especializados: Cardiología. Radiología. Cirugía plástica. Injerto de cabello (Dres. Edgardo Escobar - Prof Tomás Hughes). Avda. Colón 232. Tel 241440 - 290006. 27|7|F|58110|Pte

Dr. MARIO R. LEVIN
OBESIDAD
San Martín 1464, G. Cruz. Teléf. 240897 - Mutuales. 234|F|55047|Pte.|S

CENTRO MEDICO DE MODELACION CORPORAL
POST PARTO Y OBESIDAD
Director Dr. Mario R. Levin. San Martín 1464, Godoy Cruz. Teléf. 246897. Mutuales. 17|6|F|70295|Pte.

HOMEOPATIA

Dr. ENRIQUE LARMEU
Coordinador General del Primer Congreso Argentino de Homeopatía
Socio Honorario de la Liga Homeopática Argentina, Vicepresidente del 2º Congreso Argentino de Homeopatía, Delegado por la Liga Homeopática Argentina en el XXVI Congreso Internacional de Medicina Homeopática. ASMA - ALERGIA, PIEL - DIGESTIVAS - OBESIDAD - REUMA - VARICES, etc. ATENDERA EL JUEVES 19 de 8 a 13 y de 15 a 20 hs. en CHILE 1671 - Planta Baja "C". Teléf. 253718 - 248597. 16|6|F|20|6|A

NUTRICION

DOCTOR
RICARDO W. ESTRELLA
Clínica médica. Nutrición. Hormonas. 10 a 13 y 17.30 a 21.30 hs. Mutuales. Unicamente con turnos. - Necochea 292. Tel. 216006 - 242897 - 218766. 1|2|F 4012 Pte

Dr. MINUCHIN
Obesidad. Diabetes Delgadez. Gota. Arteriesclerosis. Aparato digestivo. Turnos. Roca 20. Las Heras Tel. 254402. Amigorena 80. Ciudad Tel. 244777. 3|12 F Pte

VARICES

Dres. ALBERTO SEVILLA EDGARDO ESCOBAR
Tratamientos várices y hemorroides sin operación ni abandono de trabajo. Avda. Colón 232. Teléf 241440 - 290006. 27|7|F 58111|Pte

Dr. OSVALDO PETETTI
Tratamiento integral no operatorio Várices y Hemorroides. Avda. España 1224, 3º "A". Días martes. Turnos: Tel. 224725. 16|6|C|965|1|7-A.

Dr. SPINETTA REGUERO
No atenderá su consultorio por viaje de estudios en Europa hasta el 15 de julio. 4|5|F|15|7

NEUROLOGIA Y NEUROCIRUGIA

MARTA A. GIRARDELLI
Electroencefalografía - Neurología Pedir turno. 9 de Julio 1160 - 7º Piso - Dpto 6 - Tel. 242015. 2|8|F|Pte.|A

PSIQUIATRAS

Dr. RAUL ANTUN
Especializado en Europa Lunes, Miércoles y Viernes. Entre Ríos 226. Turno de 14 a 19 T 257256 8|3|F|Pte

Dr. CARLOS ALFREDO FIGUEROA
Psicosomática - Hipnosis Médica - Electro Hipnosis. - Julio A. Roca 155 - Tel. 250105. Lunes a jueves. 16|4|F|51166|6|6

Dra. REINA Y. de KOTLIK
PSIQUIATRIA PSICOLOGIA
Patricias Mendocinas 1914. Teléf. 216699. Mendoza. 25|5|F|63428|Pte.

Dr. MARCOS A. LIJTEROFF
Nerviosas y mentales. - Solicitar turno: Ituzaingó 1260. T 251391 - 250186. 13|6|F|Pte.|A

Dr. NICOLAS I. GIUDICE
PSIQUIATRA
25 de Mayo 1234. Reservar turno: Teléf. 256545. 12|5|F|Pte.|A

Dr. CARLOS A. GIUDICE
Médico siquiatra. - Pedir turno. Emilio Civit 63. Tel. 255760. 29|1|F|Pte.|A

GUILLERMO A. MARTINEZ
Psiquiatra graduado en el Instituto Psiquiátrico de Nueva York Mitre 1483. Turnos: Teléf. 215684. 10|10|F|Pte. A

Dra. DELIA RODRIGUEZ de NAZAR
Nuevo domicilio. Psiquiatra, Nerviosas y mentales (niños y adultos) Manuel A. Sáez 581. Turnos: Tel. 247858. 4|5|F|57392|Pte.|A.

UROLOGIA

Dr. ALBERTO BEKERMAN
ESPECIALIZADO EN EE. UU.
Cirugía, Vías Urinarias, Niños y Adultos. Turnos: 220078. San Martín Sur 69 - Godoy Cruz. 21,5,C|401|21|6

Dr. RICARDO CARRETERO
Riñón, próstata, vejiga, genitales, incontinencia. Diariamente 17 hs San Martín 2021. Godoy Cruz. Tel 223625. 12|7|F 56552|Pte

Dr. PEDRO MOTILLA
Riñón, vejiga, próstata, genitales Esterilidad masculina Mutualidades. Diariamente desde las 17. Primitivo de la Reta 558. Tel. 245177 11|12.F|Pte

Dr. ALBERTO PABLO CORICA
ESPECIALIZADO EN EE. UU.
Enfermedades vías urinarias. Adultos y niños. Colón 532. - Turnos 240835 y 252553). 29|1|F|29090|Pte

OBESIDAD

Dr. ALBERTO SEVILLA
Médico director Institutos de Obesidad. Asma y Alergia de Mendoza. Córdoba, Buenos Aires.
Obesidad y celulitis deformante. Várices y hemorroides. Trat. sin dolor. Departamentos especializados: Cardiología. Radiología. Cirugía plástica. Injerto de cabello (Dres. Edgardo Escobar - Prof Tomás Hughes). Avda. Colón 232. Tel 241440 - 290006. 27|7|F 58110|Pte

Dr. MARIO R. LEVIN
OBESIDAD
San Martín 1464, G. Cruz. Teléf. 240897 - Mutuales. 234|F|55047|Pte.|S

CENTRO MEDICO DE MODELACION CORPORAL
POST PARTO Y OBESIDAD
Director Dr. Mario R. Levin. San Martín 1464, Godoy Cruz. Teléf. 246897. Mutuales. 17|6|F|70295|Pte.

HOMEOPATIA

Dr. ENRIQUE LARMEU
Coordinador General del Primer Congreso Argentino de Homeopatía
Socio Honorario de la Liga Homeopática Argentina, Vicepresidente del 2º Congreso Argentino de Homeopatía, Delegado por la Liga Homeopática Argentina en el XXVI Congreso Internacional de Medicina Homeopática. ASMA - ALERGIA, PIEL - DIGESTIVAS - OBESIDAD - REUMA - VARICES, etc. ATENDERA EL JUEVES 19 de 8 a 13 y de 15 a 20 hs. en CHILE 1671 - Planta Baja "C". Teléf. 253718 - 248597. 16|6|F|20|6|A

NUTRICION

DOCTOR
RICARDO W. ESTRELLA
Clínica médica. Nutrición. Hormonas. 10 a 13 y 17.30 a 21.30 hs. Mutuales. Unicamente con turnos. - Necochea 292. Tel. 216006 - 242897 - 218766. 1|2.F 4012 Pte

Dr. MINUCHIN
Obesidad. Diabetes Delgadez. Gota. Arteriesclerosis. Aparato digestivo. Turnos. Roca 20. Las Heras Tel. 254402. Amigorena 80. Ciudad Tel. 244777. 3|12 F Pte

VARICES

Dres. ALBERTO SEVILLA EDGARDO ESCOBAR
Tratamientos várices y hemorroides sin operación ni abandono de trabajo. Avda. Colón 232. Teléf 241440 - 290006. 27|7|F 58111|Pte

Dr. OSVALDO PETETTI
Tratamiento integral no operatorio Várices y Hemorroides. Avda. España 1224, 3º "A". Días martes. Turnos: Tel. 224725. 16|6|C|965|1|7-A.

Dr. SPINETTA REGUERO
No atenderá su consultorio por viaje de estudios en Europa hasta el 15 de julio. 4|5|F|15|7

NEUROLOGIA Y NEUROCIRUGIA

MARTA A. GIRARDELLI
Electroencefalografía - Neurología Pedir turno. 9 de Julio 1160 - 7º Piso - Dpto 6 - Tel. 242015. 2|8|F|Pte.|A

PSIQUIATRAS

Dr. RAUL ANTUN
Especializado en Europa Lunes, Miércoles y Viernes. Entre Ríos 226. Turno de 14 a 19 T 257256 8|3|F|Pte

Dr. CARLOS ALFREDO FIGUEROA
Psicosomática - Hipnosis Médica - Electro Hipnosis. - Julio A. Roca 155 - Tel. 250105. Lunes a jueves. 16|4|F|51166|6|6

Dra. REINA Y. de KOTLIK
PSIQUIATRIA PSICOLOGIA
Patricias Mendocinas 1914. Teléf. 216699. Mendoza. 25|5|F|63428|Pte.

Dr. MARCOS A. LIJTEROFF
Nerviosas y mentales. - Solicitar turno: Ituzaingó 1260. T 251391 - 250186. 13|6|F|Pte.|A

Dr. NICOLAS I. GIUDICE
PSIQUIATRA
25 de Mayo 1234. Reservar turno: Teléf. 256545. 12|5|F|Pte.|A

Dr. CARLOS A. GIUDICE
Médico siquiatra. - Pedir turno. Emilio Civit 63. Tel. 255760. 29|1|F|Pte.|A

GUILLERMO A. MARTINEZ
Psiquiatra graduado en el Instituto Psiquiátrico de Nueva York Mitre 1483. Turnos: Teléf. 215684. 10|10|F|Pte. A

Dra. DELIA RODRIGUEZ de NAZAR
Nuevo domicilio. Psiquiatra, Nerviosas y mentales (niños y adultos) Manuel A. Sáez 581. Turnos: Tel. 247858. 4|5|F|57392|Pte.|A.

GERIATRIA

Dr. ALEJANDRO CUSNIER
Geriatría. (Envejecimiento - Vejez). Arterioesclerosis. Revitalización. San Luis 318. Mendoza. Tel. 256318. 11|6|C|229|11|7

ESPECIALISTAS EN SEÑORAS

Dra. GIOCONDA LO CASTRO
Especializada en Suecia. Ginecología. Colposcopía. Papanicolao. - Lunes, miércoles, viernes. Turnos: 253737 - 253629. 9 de Julio 1050, C. 16|4|F|51027|Pte.

JOSE N. MALAH
Señoras. Esterilidad. Partos. 17.30 a 21.30. Necochea 292. Ciudad. Tel. 216006. Mutuales con turnos: 218766. 30|4|F 56675.Pte.

DOCTORA
MARTA GONZALEZ INESTA
Enfermedades mujer y la niña. Embarazos. Partos. Turnos. Catamarca 83. Dpto. 36. 3º P. Teléfono 291982. Part. 226294. 6|5|F|58415|Pte

Dr. GREGORIO ENRIQUE DE LA ROSA
Señoras. Partos Cirugía. De 16 a 20 hs. diariamente. Mutualidades H. Yrigoyen 242. G. Cruz. Mendoza. Tel. 291393. 4|10|F|52340|Pte.|A

ESPECIALISTAS EN NIÑOS

CLINICA DEL NIÑO
Atención Permanente
LAVALLE 529 - MENDOZA
TELS. 259733 - 256448
1|10|F|Pte.|A

Dr. JUAN S. ROMERO
Especialista en niños Clínica. Cirugía. Jefe Servicio Niños Hosp. Español. De 15.30 a 19 horas. San Martín 986 Godoy Cruz. T 220893 14|2|F 62978 Pte

PROFESOR
Dr. HUMBERTO J. NOTTI
No atenderá desde el 5 de junio hasta el 5 de julio. Mitre 954. Tel. 240453. 27|5|F|64022|6|7

CIRUGIA INFANTIL

CIRUGIA INFANTIL
CARLOS GONZALEZ ZAGUIRRE
CARLOS A. RUEDA
HUMBERTO NOTTI (h)
Atención diurna y nocturna. Mutuales.
Alem 170 — Teléf. 249075 27|3|F|Pte

GARGANTA NARIZ Y OIDO

Dr. LUIS E. MONETTI
10 - 12 - 18 21 horas. 9 de Julio 1050. Tel. 249323 Particular teléfono 246661 31|12|F Pte

NUEVO CONSULTORIO

Dr. RODOLFO DUCI
GARGANTA - NARIZ - OIDOS
Lunes a viernes 17 horas. Pedir turno: Teléfonos 216126 - 291882. Sarmiento 695 - Ciudad. 14|6|F|68613|30|6

Dr. WASHINGTON H. PELUC RODRIGUEZ
Profesor adjunto de la cátedra de Nariz, Garganta y Oído de la U. N. C. Atiende nuevamente Colón 185. Teléf 293480. 3|2|F|Pte.|A

Prof. LUCIANO RODRIGUEZ ECHANDIA
Toda especialidad y dolores de cabeza Catarros crónicos. Sinusitis. Trastornos de la voz. Diariamente G. Cruz 506. Tel 255901. 19|12|F|76272|Pte.|A

Dr. RAUL JOSE BONSANGUE
GARGANTA - NARIZ - OIDOS
Turnos teléfonos 258555 y 262630. 25 de Mayo 1413. 10|5|F|Pte.|A

GLANDULARES

CLINICA DE ENDOCRINOLOGIA
Dr. Jorge N. Rezzonico
ENDOCRINOLOGO
Dr. Carlos E. Guzzo
ENDOCRINOLOGO
Dr. Miguel N. Palmada
BIOQUIMICO
Dra. Elena Taccone
MEDICO PATOLOGO
Evaluación Clínica y de Laboratorio de: Enfermedades Glandulares, Crecimiento y Desarrollo. Esterilidad. Enfermedades de la Mujer. Hirsutismo. Diabetes. Obesidad. Gota. Bocio. Hipertensión Arterial. Colesterol. Histopatología. Citología Hormonal y Oncológica.
SALTA 1466/68, T. 214530
Todos los días de 8.30 a 12.30 y de 16.30 a 20.30. Particulares y Mutuales solicitar turno por teléfono. 7|6|C|212|30|6

ASMA Y ALERGIA

CLINICA DE ALERGIA
"Dr. BOUERI"
Dr. SALOMON BOUERI
Dr. ARNALDO BOERO
Dr. EDUARDO PENA
CORRIENTES 39 - Tel. 251591
Pedir turno. 16|5|F|Pte.|A

Dr. LUIS BROITMAN
ASMA - ALERGIA
Patricias Mendocinas 634. Planta baja. Local 9. Tel. 249907. Se atienden mutuales. 4,6,F,65875,Pte.

ASMA Y PULMON

Dr. SALVADOR SHOCRON
Especializado en EE. UU. Pulmón Vías respiratorias. Rayos X. Jefe Servicio Hosp. Lencinas. Turnos tel. 244777. Amigorena 80. 4º Piso Dpto. C. 1|9|F|Pte.|A

ESPECIALISTAS DE LA PIEL

ALBERTO TORRES CORTIJO
Ex médico becario Univ. Madrid. Emilio Civit 43, 1er. Piso. Turnos de tarde al Tel. 255760. 21|11|1|Pte.

Dr. ALBERTO J. GRINBERG
Enfermedades de la piel Alergia dermatológica. Lunes a viernes de 17.30 a 20.30 hs. Sarmiento 777 Mendoza. 8|10|F|68501|Pte

Dr. RAUL FASCETO
ENFERMEDADES DE LA PIEL
Depilación
Av. España 866 - Teléfono 44133. 3|2|F|95154|Pte.

Dra. ROSA M. CIANCIO DE RODRIGUEZ SAA
Ex becaria en Psoriasis, Electrodepilación San Martín: Mármol 373 Tel. 21688 Mendoza: E. Civit 572 Turnos: 256378. 1|12|F Pte

CIRUGIA ESTETICA

Dr. ENRIQUE VELASCO
Cirugía estética plástica reparadora. Lunes, miércoles y viernes de 17 a 20 horas. Rioja 1153. Tel 244806. 1|12|F|58682|Pte

Dr. HUGO SALOMON
Unicamente Cirugía estética funcional de nariz, Clínica Godoy Cruz. Godoy Cruz 333. Teléfonos 215951 y 215952. Mutuales 10|1|F|Pte.|D

Dr. J. SANANES
Jefe de Servicio Sala 1 Hospital Emilio Civit. Cirugía de nariz, mamas, adiposidades localizadas. Quemados. Pedir turno: P. B. Palacios 1260 (Ituzaingó). T. 257319 - 251391 7|3|F|Pte.|D

HEMATOLOGIA

LUIS ALBERTO BUSTOS
HEMATOLOGIA
Nuevo domicilio:
San Martín 438 - Godoy Cruz.
Lunes a viernes de 16 a 19 hs.
Teléfono 220026 11|6|C|326|23

ORO
Pago Mejor Precio
Patricias Mendocinas 1519
a 20 mts. de calle Las Heras
6|6|C|871|21|6

FIAT 128
Modelo 1972
VENDO - TRATAR
COLON 432 - MENDOZA
17|6|C|026|16|6

OFICIALES ALBAÑILES
Y ARMADORES DE HIERRO NECESITAMOS
Presentarse en obra: Belgrano y Sobremonte - Ciudad.
17|6|T|04333|17|6

VENDO
DOS HECTAREAS DE CEBADA
URGENTE - Tratar todo el día: SANTIAGO DEL ESTERO Nº 657
17|6|C|951|18|6

ORO
Monedas, Pólizas, Brillantes
SUPERO TODA OFERTA
Joyería "MARTINEZ"
SAN MARTIN Y ALEM
Galería Rosso - Local 9 (nueve)

SEÑORA o SEÑORITA
DESEA SELECCIONAR IMPORTANTE EMPRESA
Las postulantes tendrán que ser mayores de 20 años. Poseer cultura general. Muy buena presencia y estar dispuestas a trabajar de inmediato. Inútil presentarse sin documentación argentina. Primera entrevista en: MITRE 1043 - SAN LUIS. De 9.30 a 12 y de 16 a 19 horas.
17|6|C|261|17|6

CAMIONES VOLCADORES
SE NECESITAN
Presentarse: NUEVA FABRICA PALMAR
Ruta Nac. Nº 40 Sur - Km. 14 - El Borbollón
16|6|C|865|17|6

BUSCO URGENTE ALQUILAR CASA
Apropiada pequeña industria artesanal, ubicada Dpto. Las Heras o Guaymallén. - Damos excelente garantía.
DEJAR RECADO:
HOTEL CASTILLO - Habitación 20 - Tel. 216766
17|6|C|992|18|6

ORO
PLATA - PLATINO
BRILLANTES
Compro al mejor precio de pla
Absoluta reserva. Voy a domici
Sarmiento 50. Local 5, Tel. 244
16|6|C|595|2

LOTE 1.000 MT
Esquina: 18 x 62. Ideal para ha
6 casas en 10 x 18 c/u., galp
etc. Todo serv. Calle Mitre a m
Estación Belgrano, San José, Gll
Venta - permuta por automov
TELEFONO 261630
17|6|F|70287|1

VENDO MOTOR PERKINS DIESEL
de 4 cilindros, nuevo, para automotor, y tractor O y K. Diesel French 444, San Martín, T. 22657
17|6|C|41|17|6

FIAT 128 - 1972
36.000 Kms.
VENDO CONTADO
Godoy Cruz 1409 - San José
Gllén. - T. E. 247161 - 260765
17|6|C|70|18|6

TRACTORISTA
NECESITO
PARA TRACTOR VIÑATERO
JULIO A. ROCA 642
CIUDAD
17|6|C|56|17|6

SE OFRECE
Capataz Mayor de Obra
CON ESTUDIOS TECNICOS
Sr. SALAS - CHILE Nº 1269
17|6|C|51|17|6

CASA EN LA PUNTILLA
Liv. com., 3 dorm., jardín. Vende: MANDATARIA INMOBILIARIA
Espejo 231 — Teléfono 259554
17|6|F|70258|17|6

FIAT 600 - 72
— MUY BUEN ESTADO —
23.000 Kms.
O'Higgins 1487 - Godoy Cruz
PARTICULAR
17|6|C|009|17|6

ORO
PAGO $ 250 O. F.
RESCATO POLIZAS
JOYERIA BASSO
SAN JUAN 1359. 12|6|C|630|20

Transfiero Local Céntrico
LLAMAR TELEFONOS
248181 ó 248615
17|6|T|04343|17|6

ALQUILO DEPARTAMENTOS
Con muebles, 2 dormitorios, living comedor, baño, cocina, teléfono, terraza, piscina en 7º piso. 30 días en adelante.
RIOJA 510 MENDOZA
5|6|F|12587|24|6|I

EN CALLE RONDEAU
Vendo casa, P. B.: 2 dormitorios, living comedor, baño, cocina, garaje, patio. P. A.: Dpto. servicio c/baño y terraza.
RIOJA 510 — MENDOZA
12|6|F|12635|21|6|D

VITRINA
BEVISA - 2 PUERTAS
Vende Granja "La Silvana" COSTA CANAL MONTECASEROS
Km. 2,5 - San Martín
17|6|F|70136|17|6

CONTRATISTA o MEDIERO
PARA CHACRA NECESITO
Ceretti 275 — Godoy Cru
17|6|C|17|19

RETROEXCAVADORA
NECESITAMOS en ALQUILER
CARRIL SARMIENTO 1342 - LUZURIAGA - MAIPU
17|6|F|70146|18|6

ORO
LA MEJOR COTIZACION
COMPRO AL MEJOR PRECIO
RESCATO POLIZAS - PLATA
NECOCHEA 62 — LOCAL 11
16|6|C|849|18|6

Semirremolques Tanques Compro
OFERTAS TELEFONO 248950
DE 19 A 22 HORAS
ALEM 1594 — DORREGO
17|6|C|940|18|6

NECESITO FARMACEUTICO
TELEFONO 260069
17|6|F|70164|18|6

ORO
Y ALHAJAS EN DESUSO
COMPRAMOS
Pagamos el mejor precio
JOYERIA DENISE
Galería Tonsa - Local A - 11
7|6|F|66799|30|6|A

JEEP 58
MOTOR 0 Km.
IMPECABLE
A. CALLE 509 — DORREGO
17|6|C|996|17|6

VENDO FARMACIA
RECIBO A CUENTA VEHICULO
Teléfono 260069
17|6|F|70162|18|6

VENDO FINCA
Carril Chimba Sur, Palmira. 4 Has. mezcla, 1 Malbeck y 4 para chacra. Buen nivel. Derecho de riego y pozo 6". Venta contado únicamente. $ 450.000. - Teléfono 972483.
17|6|F|70166|17|6

MECANICO
NECESITO
ESPECIALIZADO EN PEUGEOT
para dirigir taller en La Rioja, se da vivienda. Buen sueldo. Cervantes 1667, Godoy Cruz.
17|6|F|53571|17|6

Avisos Clasificados

Compra y Venta de Propiedades

A MOLL Inmobiliaria compra casas, departamentos y lotes, para atender numerosos pedidos de n/ gran clientela. Operaciones inmediatas y garantidas. - Solicite la tasación de su propiedad sin ningún compromiso a los teléfonos 250524 - 214266 o a Gutiérrez 567. Cdad.
21|5|F|61868|22|6

A PROPIETARIOS: Que deseen vender su propiedad, "Provivienda" les asegura venta rápida y ventajosa. Solicite tasador sin compromiso. Perú 1214. Teléfs.: 218277 - 255813 - 258054.
4|6|C|278|30|6

A PROPIETARIO compramos casa, departamento o lote. Godoy & Pelaia. Máxima seriedad. Inmobiliaria Gutiérrez 585. Teléfonos: 258543 y 251597.
6|6|F|66551|30|6

A VALOR terreno esquina una cuadra plazoleta Barraquero 320 m2 Total $ 50.000.000 ctdo. y fac. Vende Moll Inmobiliaria Gutiérrez 567 Mza. Tel. 214266 - 250524.
17|6|F|70273|18|6

A. AMITRANO compra contado o corto plazo casas, departamentos o lotes para su excelente clientela. Ofrezca su propiedad para tasarla sin compromiso a Aristides Villanueva 332. - T. 247711.
20|5|F|62066 Pte.

A PROPIETARIO, compro urgente casa o departamento ubicado. Operación inmediata. F. J. Sapunar, S. Lorenzo 315. Teléfono 290457.
12|6|F|68148|17|6

A PROPIETARIO directo vendo departamento. Espléndida ubicación. Verdaguer 190, frente a Costanera. 1º piso. Dpto. 1.
16|6|C|848|17|6

A DUEÑO compro finca o terreno hasta 25 Km. distancia 3 a 15 hectáreas. Colón 124. Cdad Tel. 244958.
17|6|C|044|17|6

A $ 175.000. T/$ 350.000. San José. Amplia casa mixta; 1/comedor; 3 dormitorios; garage; c/comedor c/artefactos; d/servicio; amplio patio embaldozado. "Provivienda". Perú 1214.
17|6|C|991|17|6

A/$ 270.000 y facilidades. Departamento Mitre y Moreno. Desocupado; p/baja, 1/comedor; 2 dormitorios c/placard; cocina c/ artefactos; muebles fórmica. "Provivienda". Perú 1214.
17|6|C|991|17|6

A PROPIETARIO: urgente compro casa, lote en ciudad o alrededores, debido a numerosos pedidos. Buen contado y convenir. T/218312.
17|6|C|977|17|6

A DUEÑO compro casa o departamento 2 ó 3 dormitorios. Lavalle 18. Te. 253115.
17|6|C|010|17|6

A $ 52.000.000 casa centro S. José, impecable, desocupada, lista p/habitar; living comedor, 3 dormitorios, 2 baños principales, cocina comedor y garaje amplios, lavandería, patio y todos los servicios. Lavalle 18. - Teléf. 253115.
17|6|C|010|17|6

A VENDO 5ª Sección, departamento, living comedor, 2 dormitorios, cocina y baño. Contado $ 20.000.000 m/n, resto 3 años. Recibo auto chico 1970/75. Sáenz Peña 2073, Las Heras. Tel. 250014
17|6|C|080|17|6

¡¡ATENCION!! propietario, urgente compramos casas, para satisfacer pedidos reales —construcción antisísmica o mixta— disponemos buen contado, ofrecer a los teléfonos 257726 y 251537.
17|F|70124|19|6

ABRIL, compra urgente, departamento céntrico, 2 ó 3 dormitorios, de $ 30 millones hasta $ 70.000.000 operación inmediata, ofertas contado. Av. España 1248, 4º P. Of. 57. T. 214316.
17|6|C|094|17|6

ANTISISMICA 1 planta en 5ª sección, liv. y comedor, 2 dormitorios, estar, dependencias, cochera y jardín. Al fondo departamento nuevo de 2 dormitorios y baño, 200 m2. cubiertos. T. $ 1.100.000 c/facilidades. J. Cecco. Colón 617. Mza. Tel. 243330.
16|6|F|70046|17|6

APROVECHE, antisísmica 2 plantas, 6ta. Sec., desocupada 1/comedor 3 dorm. garage y d/dependencias. Ctdo. $ 45.000.000 y facilidades. Vende: F. J. Sapunar, San Lorenzo 315. T. 290457.
17|6|F|70112|18|6

ANTISISMICA 6ta. Sec. zona residencial, 1 planta, 1/comedor, 3 dormit., c/comedor, estar, dep. servicio, cochera 2 autos, patio, jardín y d/dependencias. Vendo o permuto por departamento 4 ambientes, pref. céntrico. Inf.: F. J. Sapunar. San Lorenzo 315. Tel. 290457.
17|6|F|70110|18|6

ATENCION vende en Guaymallén (2 cuadras Avda. Acceso) casa living - comedor, 2 dormitorios, baño, cocina-comedor, despensa, lavadero, patio, cochera. Total m$n. 40.000.000. Facilidades Atencio Viviendas. Espejo 172 Tel. 292193 - 292194.
17|6|F|70130|17|6

ATENCIO vende en "La Puntilla", lote 1500 m2. e/casa. Total: $ 60.000.000 % c/facilidades. Espejo 172. Tel. 292193 - 292194.
17|6|F|70129|17|6

ANTISISMICA, G. Cruz, a mts. Arizu y S. Martín, buena casa 1 planta, 1/comedor, 4 dormit. c/comedor, amplio patio y fondo c/churrasquera y parrales, garage y jardín c/d/dependencias. Recién pintada. Ctdo. $ 60.000.000 y facilidades. Vende: F. J. Sapunar. San Lorenzo 315. Tel. 290457.
17|6|F|70109|17|6

ATENCIO vende lote 5ta. Sección, a metros B. Sur Mer. 340 m2. Total contado m$n. 55.000.000 Espejo 172. Tel. 292193 - 292194.
17|6|F|70127|17|6

AVENIDA Godoy Cruz, c/San Martín, lote excepcional, 20,50 x 63, a $ 3.000 el m2., c/facilidades. - Canizo Puebla. - Rivadavia 757, Tel. 247949.
17|6|F|70300|18|6

¡ATENCION! casa de categoría inmejorables comodidades en 5ta. Sección cerca parque. Permuto por departamento céntrico mínimo 3 dormitorios y 2 baños o vendo a particular. Martínez de Rosas 1780 Ciudad.
17|6|C|977|17|6

ANTISISMICA e/ciudad, 3 dormitorios, dependencias t/servicios, anticipo $ 17.000.000, saldo convenir. José Federico Moreno 1575.
17|6|T|4356|18|6

ANTISISMICA 2 dormitorios, dependencias en Godoy Cruz, vendemos. Aocana, Don Bosco 286, ciudad.
17|6|C|077|17|6

ANTISISMICA e/Dorrego2 dormitorios, dependencias, anticipo $ 24.000.000. T/$ 50.000.000. José Federico Moreno 1575.
17|6|C|085|18|6

ANTISISMICA c/comedor, 3 dormitorios d/servicio etc. Sección 6ta. casa amplia 800 m2. ideal 2 familias industria San José; lote 400 m2 c/pavimento, cerquita 3 playas Mar del Plata, $ 6.000.000, acepto permutas, recibo finca. 25 de Mayo 652, C. Tel. 241284. Pacheco.
17|6|C|091|17|6

ANTISISMICO departamento Cdad. 2 dormitorios, $ 260.000, 50% s/2 años. S. Lorenzo 231. T. 245272.
17|6|C|101|17|6

ANTISISMICA estrenar G. Cruz, 3 dormitorios cochera, $ 560.000 a préstamo bancario y Kolton. S. Lorenzo 231. T. 245272.
17|6|C|101|17|6

ANTISISMICA G. Cruz, 2 dormitorios, garage, $ 420.000, 50% s/2 años. S. Lorenzo 231. Teléf. 245272.
17|6|C|101|17|6

ATENCIO vende en Chacras de Coria (Parque de las Colinas), lote 950 m2. con 30 mts. frente. Total m$n 35.000.000. Espejo 172. Tels. 292193-292194.
17|6|F|70128|17|6

BARRIO Santa Ana, compro lote, pago al contado. Ofertas: Cabildo 433, Bº Santa Ana. Gllén. T 261490.
13|6|F|68364|17|6

COMPRO contado o corto plazo, lotes céntricos o barrios residenciales, casas viejas y antisísmicas, terminadas o no, modestas y de alto estilo y precio. Ofrecer o "Benturino", la inmobiliaria que más trabaja. Colón 659. Tel. 246927 (227629). Martillero Lugones.
16|6|F|70058|20|6

COMPRO casas, fincas, lotes, departamentos y campos p/satisfacer pedidos diclientes. Minni. Tel. 261644.
10|6|F|12282|30|6-D

CONTADO inmediato particular compra 2 (dos) casas o departamentos. Buena ubicación. - Muy urgente. Teléf. 244511.
15|6|F|68572|18|6

COMPRO urgente finca zona Lavalle, Guaymallén. Llamar teléfono 251570.
15|6|C|719|18|6

COMPRO urgente, (hoy mismo), casa ciudad o alrededores, San José, Dorrego, G. Cruz, Las Heras. Contado $ 20.000.000; total hasta $ 45.000.000. Teléfono 244790.
15|6|F|68754|19|6

COMPRO: Finca de 8 a 15 hects. de viña o parral total o parcialmente cultivada c/derecho agua o pozo, en producción. - Prafase Propiedades - Rufino Ortega 100. Tel. 245536 - 247199
15|6|F|68758|18|6

COMPRO a propietario casa o departamento, ciudad o alrededores, buen contado. T. 214130 y 218416.
16|6|C|683|684|18|6

COMPRO: casa en Las Heras, p/ contado. Tel. 242917.
16|6|C|752|17|6

CASA quinta, V. Nueva, Gllén. 5.600 m. c/Olivos y frutales. Casa patronal, pileta, galpón, gallineros. Agua, luz, super-gas y a mts. Carril Nacional. Recibo permutas. Ctdo. $ 35.000.000 y facilidades. Vende: F. J. Sapunar. San Lorenzo 315 Tel. 290457.
17|6|F|70114|18|6

CASA amplia, 5ª Sec., próx. Belgrano y M. Zapata, corte antiguo, m/b/estado, 5 habit., 2 baños, patio, garage y d/dependencias. Contado $ 40.000.000 y facilidades. Vende: F. J. Sapunar, San Lorenzo 315, Tel. 290457.
17|6|F|70106|17|6

COMPRO a propietario c/antisísmica, 2-3 dormitorios, e/Ciudad Bº Bombal, e/Godoy Cruz Bº Escorihuela. Tel. 222568.
17|6|F|70104|17|6

COMPRO casa cualquier tipo pago buen contado. Operación rápida. Tel. 241154.
17|6|C|958|19|6

COMPRO departamento, un dormitorio con $ 200.000, plan banco, saldo a tratar. Teléf. 253751.
17|6|C|647|17|6

COMPRO casa antisísmica, pago total o gran parte al contado, indispensable 3 dormitorios y dependencias, preferentemente zona Puntilla, Carrodilla, Trapiche o Benegas. Tratar en Talcahuano 397, esquina Gral. Paz. La Puntilla.
17|6|T|4351|19|6

COMPRO urgente, (hoy mismo), casa ciudad o alrededores, San José, Dorrego, G. Cruz, Las Heras. Contado $ 20.000.000; total hasta $ 45.000.000. Teléfono 244790.
15|6|F|68754|19|6

COMPRO: Finca de 8 a 15 hects. de viña o parral total o parcialmente cultivada c/derecho agua o pozo, en producción. - Prafase Propiedades - Rufino Ortega 100. Tel. 245536 - 247199
15|6|F|68758|18|6

COMPRO a propietario casa o departamento, ciudad o alrededores, buen contado. T. 214130 y 218416.
16|6|C|683|684|18|6

COMPRO: casa en Las Heras, p/ contado. Tel. 242917.
16|6|C|752|17|6

CASA quinta, V. Nueva, Gllén. 5.600 m. c/Olivos y frutales. Casa patronal, pileta, galpón, gallineros. Agua, luz, super-gas y a mts. Carril Nacional. Recibo permutas. Ctdo. $ 35.000.000 y facilidades. Vende: F. J. Sapunar. San Lorenzo 315 Tel. 290457.
17|6|F|70114|18|6

CASA amplia, 5ª Sec., próx. Belgrano y M. Zapata, corte antiguo, m/b/estado, 5 habit., 2 baños, patio, garage y d/dependencias. Contado $ 40.000.000 y facilidades. Vende: F. J. Sapunar, San Lorenzo 315, Tel. 290457.
17|6|F|70106|17|6

COMPRO a propietario c/antisísmica, 2-3 dormitorios, e/Ciudad Bº Bombal, e/Godoy Cruz Bº Escorihuela. Tel. 222568.
17|6|F|70104|17|6

COMPRO casa cualquier tipo pago buen contado. Operación rápida. Tel. 241154.
17|6|C|958|19|6

COMPRO departamento, un dormitorio con $ 200.000, plan banco, saldo a tratar. Teléf. 253751.
17|6|C|647|17|6

COMPRO casa antisísmica, pago total o gran parte al contado, indispensable 3 dormitorios y dependencias, preferentemente zona Puntilla, Carrodilla, Trapiche o Benegas. Tratar en Talcahuano 397, esquina Gral. Paz. La Puntilla.
17|6|T|4351|19|6

CASA modesta 550 mts2., 2 dormitorios y dependencias, vendo en Gutiérrez a 100 metros Carril Mza. Tratar: Taboada 1205. Luján.
17|6|F|70154|18|6

COMPRO lote particular a particular en 5ª Sección. Tel. 248286.
17|6|C|076|17|6

CAMPO: Rivadavia 2.000 Has. e/inversión, m/pavimento $ 50.000 m/n. la Ha. Pedro Vargas 595. T. 247693.
17|6|F|70176|18|6

COMPRO urgente casas, lotes, fincas p/atender numerosos pedidos. Basile. Bra. de los Andes 4169. Tel. 262356.
17|6|F|70192|17|6

COMPRO casa cualquier ubicación dueño únicamente, b/contado. S. Lorenzo 231. T. 245272.
17|6|C|101|17|6

CASA c/galpón de 25 x 11 e/Barrio Santa Ana. Vendo c/facilidades. Minni. Bandera de los Andes 2829. Villa Nueva.
17|6|F|12829|17|6

COMPRO casa c/entrada p/camión, e/Villa Nueva, b/contado. Minni. Tel. 261644.
17|6|F|12828|17|6

CHACRAS de Coria, 2 Has. 5.000 m2. con agua y luz, p/loteo. T. $ 220.000.000 %, con facilidades. F. R. Gómez Mansilla. Chile 838. Mendoza. Tel. 247964.
16|6|F|70067|17|6

CHALET antisísmico. 2 dormitorios, garaje, dependencias en Godoy Cruz. Vendemos Aocana. Don Bosco 286.
17|6|C|077|17|6

CHALET s/Av. Bandera de los Andes, Villa Nueva, 2 dormitorios, pieza y baño de servicio, galpón, terreno 372 metros. Venta urgente $ 500.000, s/2 años. Total $ 1.000.000. Minni. Bandera de los Andes 2829. V. N.
17|6|F|12830|17|6

DEPARTAMENTO frontal céntrico, 2 dormitorios, living - comedor, cocina - comedor, lavandería, baño, terraza. Total $ 70.000.000. Cdo y fac. se acepta Plan Bco. Vende Moll inmobiliaria. Gutiérrez 567 Mza. Tel. 214266 - 250524.
17|6|F|70275|18|6

DEPARTAMENTO nuevo cerca Colón, ciudad, liv. comedor, 2 dormitorios, dependencias, terraza. T. $ 380.000 c/facilidades. J. Cecco. Colón 617. Mza. Tel. 243330.
16|6|F|70048|17|6

DEPARTAMENTO, pleno centro, s/Sarmiento a mts. Avda. San Martín, a estrenar, frontal, c/cochera propia. L/comedor, 3 dorm. c/plac. 2 baños, dep/servicio y demás dep. Vendo o Permuto por antisísmica buena, 4 ambientes, pref. Bombal, 5ª o 6ª Sec. Dif. a convenir. Inf. pers. San Lorenzo 315. Ciudad. F. S. Sapunar.
17|6|F|70116|18|6

DISPONGO: $ 55.000.000 % y convenir para comprar casa 3 dormitorios ciudad o Bº Bombal. A propietario T/218312.
17|6|C|977|17|6

DEPARTAMENTO en 6ª Sección, 3 dormitorios y dependencias, vendemos. Aocana. Don Bosco 286, ciudad.
17|6|C|077|17|6

DPTO. a estrenar vendo urgente, precio excepcional. Villa Nueva, Basile. Bra. de los Andes 4169. V. Nueva. Tel. 262356.
17|6|F|70193|17|6

E/Villa Nueva, casa, 3 dormitorios, 1/comedor, b/instalado, c/comedor, cochera. Contado $ 10.000.000 %. Saldo 3 años. Gómez Lucero. Jujuy 123 Cdad.
17|6|C|092|17|6

FINCA, muy buena a 3 kilómetros del centro de S. Martín, sobre pavimento, 8 Has. de parral, uvas mezclas, der. agua y de pozo. Vendo c/facilidades. - Inf. J. Cecco, Colón 617, Mza. Tel. 243330.
16|6|F|70042|17|6

FINCAS: Vendo en Tunuyán y El Vergel contado y convenir, recibo automotor. Martínez de Rosas 1780 Ciudad.
17|6|C|977|17|6

FINQUITA compro particular $ 90.000 contado saldo convenir. General Paz 53. Local D. Teléfono 259353.
17|6|T|04344|17|6

FINCA en Corralitos, 5 hects. olivos, chacra; surgente, casa, galpón, dagua, $ 300.000. Contado, facilidades. Negri. Libertad y Quintana - Villa Nueva. Tel. 290712.
17|6|C|009|17|6

FINCA Corralitos, 10 hects. viña y chacra, pozo, olivos, 2 casas; $ 550.000 total c/facilidades. Negri - Libertad y Quintana. Villa Nueva. Tel. 290712.
18|6|C|009|18|6

FINCA, Tupungato, 30 Has., niveladas y cultivadas, 3 pozos, casa antisísmica patronal, un tractor, galpón de material, tres Has., quinta de duraznos en producción, tanque australiano 2.700.000 litros. Contado y facilidades. Vende: F. J. Sapunar. San Lorenzo 315, Tel. 290457.
/716|F|70105|17|6

FEDERICO Moreno, c/Lavalle, casa const. adobes, buen estado, 18,50 x 14,80. Precio $ 45.000.000 contado. Canizo Puebla. Rivadavia 757, Tel. 247949.
17|6|F|70101|19|6

FINCA 1 Ha. Beltrán y otra Buena Nueva, perforación, zona principal. Basile. Bra. de los Andes. 4169. V. Nueva. Tel. 262356.
17|6|F|70191|17|6

FINCA 10 Has. El Sauce, nivelado, perforación a terminar a 6 Km. ciudad. Basile. Bra. de los Andes 4169. V. Nueva. Tel. 262356.
17|6|F|70190|17|6

FINCA 3 Has. de primera, uvas tintas y criollas a puerta cerrada, perforación, dagua, casa, galpón a 7 Kms. ciudad, mts. pavimento. Basile. Bra. de los Andes 4169. V. Nueva. Tel. 262356.
17|6|F|70185|18|6

LOTE: compro lugar sin pretensiones, p/contado, T/242917.
16|6|C|752|18|6

LOTE 10 × 54 —Padre Arce— Godoy Cruz. T/$ 400.000. Facilidades. "Provivienda". Perú 1214.
17|6|C|991|17|6

LOTE, 5ta. Sección m/b/ubicado, 370 m2. c/frente 12 mts. y vivienda antisísmica al fondo a refaccionar. Ctdo. y facilidades. Recibo auto moderno mediano o lote. Vende: F. J. Sapunar. San Lorenzo 315. Tel. 290457.
17|6|F|70118|18|6

LOCAL profesional, c/teléfono, s. Espejo, ciudad. Vendo c/facilidades. J. Cecco. Colón 617. Mza. Tel. 243330.
16|6|F|70050|17|6

LUJAN, terreno p/fraccionar, 13.000 m2. s/importante calle c/todos servicios, $ 80 el m2. con facilidades. F. R. Gómez Mansilla. Chile 838. Mendoza. Tel. 247964.
16|6|F|70065|17|6

LOCAL, céntrico, s/G. Cruz, 30 m2 edificio moderno semi-nuevo. Ctdo. y facilidades. Vende: F. J. Sapunar. San Lorenzo 315. Tel. 290457.
17|6|F|70107|17|6

LOTES, ciudad, s/Chile, a mts. Necochea, 330 y 350 m2. pago contado total m/b/oportunidad. Doy facilidades. Vende: F. J. Sapunar. San Lorenzo 315. Tel. 290457.
17|6|F|70108|17|6

LOTE 4.000 m2. frente a dos calles, cerca Feria Guaymallén, con luz y agua. F. R. Gómez Mansilla. Chile 838. Mendoza.
16|6|F|70069|17|6

LOTE, Chacras de Coria, 30 x 30, sobre Pueyrredón. Total, pesos, 27.000.000 m/n., contado y facilidades; lote, Potrerillos El Salto, 12 x 50, total m$n 5.500.000. Av. Colón 215. Tel. 245846, Mendoza.
17|6|C|061|17|6

LOTE R. de la Cruz vendo, con $ 1.000.000 m$n., saldo convenir. Recibo automóvil. Basile Bra. de los Andes 4169. V. Nueva. Tel. 262356.
17|6|F|70194|17|6

LOTE e/ciudad, 135 m2., contado y facilidades, recibo coche. Gómez Lucero. Jujuy 123, Cdad.
17|6|C|092|17|6

LOTE: Gral. Gutiérrez, (200 mts.) c/$ 3.500.000 s/$ 12.000 p/mes. "Andes". Dorrego 123. T. 242917.
17|6|C|097|17|6

LOTE s/c Tropero Sosa (interno) 9x8, c/$ 1.500.000, t/$ 3.500.000. "Andes". Dorrego 123. T. 242917.
17|6|C|097|17|6

LUZURIAGA: Casa a estrenar, 2 dormitorios, dependencias, 3 cuadras Cristalerías $ 30.000.000 13.000.0000. Contado r/valores p/ resto. T. 247693.
17|6|F|70175|17|5

OPORTUNIDAD $ 120.000 total líquido urgente departamento interno a terminar 9 de Julio 1455 Oficina 5 de 17 a 20.30.
17|6|C|084|17|6

PERMUTO o vendo casa, puede ser con deuda bancaria. Tratar Barrio Independencia. Calle Aguado y Mansilla. Las Heras. Almacén.
17|6|C|038-039|18|6

PARTICULAR compra antisísmica 2 dormitorios dependencias contado $ 28.000.000. Saldo $1.000.000 mensual.
17|6|C|085|18|6

TRANSFIERO e/pleno centro local c/sótano, bajo alquiler. Gómez Lucero. Jujuy 123, Cdad.
17|6|C|092|17|6

TUPUNGATO: El Zampal, 2 lotes, 50 Has. electrificación puerta, vendo o permuto valores. T. 247693.
17|6|F|70180|18|6

VENDO urgente propiedad de 3.200 m2., con vivienda de adobe, muy buen estado, frutales, sobre asfalto y Ruta Panamericana, Rodeo del Medio. Sobre más detalles: San Martín 1769 Godoy Cruz.
14|6|C|264|17|6

VENDO en la Isla Chica 37 Has. con parte de viña y olivos, dos casas, 1 pozo surgente de 6 p., derecho definitivo de agua. Contado y facilidades. Tratar en San Martín Sur 1055. Godoy Cruz.
16|6|F|53553|17|6

VENDO en la Isla Chica, de Maipú, 28 Has. total, derecho definitivo de agua, 3 Has. de parral de uva barbera bonarda, resto para chacra. Contado y facilidades. Tratar en San Martín Sur 1055. G. Cruz.
16|6|F|53555|17|6

VENDO total 28 Has. en Corralitos, 10 Has. niveladas, una casa, un tractor John Deere 445, un pozo de 8 p. con motor gasolero, derecho definitivo de agua, animales y herramientas varias. 40 % contado, saldo 1 y 2 años; se recibe cualquier permuta. - Tratar en San Martín Sur 1055. Godoy Cruz.
16|5|F|53557|17|6

VENDO 9 Has. total, 5 Has. de viñas y olivos, 4 Has. para chacra, derecho definitivo de agua, animales y herramientas, surgente de 8 p. en condominio, 1 casa. Contado y facilidades. Tratar en San Martín Sur. 1055. G. Cruz.
16|5|F|53559|17|6

VENDO en Eugenio Bustos 10 Has. total, 4 Has. de duraznos en producción, 6 Has. para chacra, un tractor Fiat 450, una sulfatadora de 1.000 litros, un arado de 4 rejas, una rastra de 16 discos, una niveleta, una chipiquera, animales y herramientas chicas, una casa de primera, derecho definitivo de agua, luz eléctrica, 1.000 mts. de frente a la ruta. Contado y facilidades. Tratar en San Martín Sur 1055. G. Cruz.
16|6|F|53549|17|6

RICCI
A PUNTO DE NUEVOS.
Venga...; y pique en punta en ventajas!
Rural Renault 12 Break 8.000 Kms. . 75
Pick-Up Ford F-100, 6 cil. 10.000 Kms. reales 74
Peugeot 504 . 72
Torino S, 4 puertas .. 68
Furgón Utilitario IKA 60
JUAN RICCI S.A.
CONCESIONARIO OFICIAL IKA RENAULT
San Martín 540 - G.Cruz
Tel. 22-2007 y 22-1956
17|6|F|70137|17|6

VENDO en la Isla Chica, 12 Has., 5 Has. de viña Malbek, 465 olivos, 1 casa, derecho definitivo de agua. Contado y facilidades. - Tratar en San Martín Sur 1055. Godoy Cruz.
16|6|F|53551|17|6

VENDO en zona de 3 de Mayo, 12 Has. total, 6 Has. de parral, derecho definitivo de agua, 2 casas de primera, 1 pozo con motor nuevo, 1 pileta de natación, animales y herramientas. Contado y facilidades. Tratar en San Martín Sur 1055. Godoy Cruz.
16|5|F|53561|17|6

VENDO 40 Has. en la Costa Anzorena, Km. 58, 12 Has. de alfalfa, 15 Has. para forestación, resto para chacra, 1 pozo de 6 p., 1 casa de material, 1 galpón de material, derecho de agua. Contado y facilidades. - Tratar en San Martín Sur 1055. G. Cruz.
16|6|F|53563|17|6

VENDO departamento planta baja frontal con salón para negocio, ubicado en calle Chile Nº 1366. Mendoza. Tratar: Gutiérrez 375. Mendoza.
17|6|C|071|17|6

VENDO casa esquina con salón para negocio ubicada en calle Chiclana, Villa del Parque, Godoy Cruz, Mza. Tratar: Gutiérrez 375, Mendoza.
17|6|C|071|17|6

4 1/2 HAS. vendo con derecho a riego definitivo, zona Lavalle. - Adolfo Calle 77, Dorrego.
16|6|F|70041|17|6

Compra y Venta de Negocios en General

"CENTAURO"
INMOBILIARIA
Rioja 433 - Teléf. 243230.
Ciudad. — VENDE:

MERCADITO - Envidiable ubicación. S/Adolfo Calle, (Dorrego). Maquinarias completas. Extraordinaria clientela. Magnífica venta diaria.

NECESITA:

ALQUILAR urgente, en zona céntrica (San Martín a Patricias Mendocinas y de Necochea a Montevideo), amplio salón; mínimo 200 m2. para importante negocio de mueblería.

ALQUILAR casa antigua grande. Mínimo 8 habitaciones. Cualquier sección o Godoy Cruz, Las Heras, Guaymallén.

ALQUILAR casa para Sindicato. Cualquier sección. OFRECER: Rioja 433. Teléfono 243230, Ciudad.
17|6|C|062|19|6

A PANADERIA, salón, vivienda, y estanciera para reparto, casa de 3 dormitorios, cocina-comedor, 2 baños, despensa, garaje y patio. El negocio: Cuadra, 1 amasadora, sobadora, armadora, cortadora y bollera, demás implementos, salón de venta al público, buena venta mostrador y reparto. Vendo o alquilo. 9 de Julio 315. Barrio Bombal. Urbana Inmobiliaria.
15|6|C|633|17|6

A RESIDENCIAL o negocio lucrativo, compro urgente, al contado. Colón 124, C. T. 244958.
17|6|C|044|17|6

ATENCION: vendo lavadero de ropa en 5ta. Sección, maquinarias completas, amplia casa en alquiler. Inf. J. Cecco. Colón 617 Mza. Tel. 243330.
16|6|F|70044|17|6

ALMACEN y ramos generales, c/casa, maquinarias y mercaderías, venta urgentísima, pesos 150.000, s/3 años. Total pesos 350.000, ubicado e/3 de Mayo. Minni. Bandera de los Andes 2829. Villa Nueva.
17|6|F|12826|17|6-D

AUTOSERVICE e/Guaymallén, lleno de mercaderías, estanterías metálicas, heladeras, casa e/alquiler, líquido p/precio d/ mercaderías, $ 220.000, s/2 años, r/cualquier permuta. Minni. Bandera de los Andes 2829. Villa Nueva.
17|6|F|12825|17|6-D

"COMPRO" (para clientes extranjeros), negocios importantes, bien ubicados, preferentemente con propiedad. "Benturino", Colón 659. Tel. 246927, (227629). Martillero Lugones.
16|6|F|70053|20|6

CRIADERO en Corralitos, capacidad 6.000 pollos, 2 galpones, implementos completo, etc. Anticipo $ 14.000.000, saldo convenir, r/permuta. José Federico Moreno 1575.
17|6|T|4356|18|8

COMPRO boutique, lencería, regalería, muebles y mercaderías, sin local. Oferta p/escrito, con amplio detalle y costo a: Jorge Blanco. Avenida España 118. T. 42962. Rivadavia. (Mza.).
17|6|F|70156|22|6

DESPENSA c/propiedad, e/Godoy Cruz, maquinarias, instalaciones, anticipo $ 20.000.000, s/convenir. José Federico Moreno 1575.
17|6|C|085|18|6

FIAMBRERIA céntrica con instalaciones completas y mercaderías, $ 25.000.000 c/facilidades Lavalle 18. Tel. 253115.
17|6|C|010|17|6

FABRICA galletitas en plena producción, busco socio c/capital y trabajo. Granaderos 270.
17|6|C|079|17|6

MERCADITO 5ta. Sección, selecta clientela. Vendo oportunidad. F. R. Gómez Mansilla. Chile 838. Mendoza.
16|6|F|70063|17|6

PANADERIA c/propiedad, trabajando y vehículo, e/Godoy Cruz. Venta urgente: $ 200.000, s/pesos 6.000. Permuto por finca. Minni. Bandera de los 2829. V. Nueva.
17|6|F|12827|17|6

RESTAURANTE céntrico, c/instalaciones. Anticipo $ 30.000.000, s/convenir. José Federico Moreno 1575.
17|6|C|085|18|6

TINTORERIA en ciudad, instalaciones completas y teléfono, pesos 22.000.000 total. Lavalle 18. Tel. 253115.
17|6|C|010|17|5

Compra y Venta de Muebles

A AMITRANO martillero - Teléf. 247711. Aristides Villanueva 332, ofrezca muebles, antigüedades, maquinarias, artículos generales. Pagamos mejor. Anticipamos dinero.
9|6|F|2225|

ATENCION GOLFISTAS

Vendo única en Mendoza, novedosa alfombrita de césped artificial para practicar putting en su casa u oficina. - Ver: Lavalle 144 - Mendoza. De 10 a 12 y de 19 a 21 horas.

17|6|T|04346|17|6

COMPRO MUEBLES

COMPRO o ANTICIPO DINERO por sus MUEBLES, ART. del HOGAR - ANTIGÜEDADES y VARIOS

REMATAMOS ESTE DOMINGO

T. Benegas 776 - Tel. 247447 - REMATES SELLA

16|6|F|68781|19|6

Le Aseguramos

$ 650.000 m/n. MENSUALES VENDIENDO LA 10ª

GRAN RIFA DE LAS MIL Y UNA NOCHES

Av. San Martín 651, GODOY CRUZ, y Belgrano 62, SAN RAFAEL. 16|6|F|68787|19|6

Chapa Canaleta Galvanizada

Nº 24 - 9, 10, 11, 12 pies
Nº 26 - 10 pies

Caños Laminados

12 x 12 x 0,9 - 15 x 25 x 0,9
15 x 15 x 0,9 - 20 x 30 x 0,9
20x20x0,9 - 20x40x0,9-1,2
35 x 35 x 1,2 - 20 x 50 x 0,9
40x40x0,9-1,2 - 30x50x0,9

PELLEGRINI Nº 1218 GUAYMALLEN

17|6|C|49|17|6

básculas 'CASILDA' CON CUCHILLA REGULABLE

SE ADELANTARON AL SIGLO XX

¡CABEZAL ELECTRONICO AUTOMATICO!
¡MEMORIA SELECTIVA DE PESADAS EXACTAS Y CONTROL REMOTO!

DISTRIBUIDOR EN CUYO:

RAFAEL MARTINELLI

Urquiza 440 - Teléfono 3351 - General Alvear - Mendoza

EN GRAN MENDOZA: Vacante

EN GRAL. SAN MARTIN: "Dante Musa" - Teléf. 21573

EN SAN JUAN: "Simón Peñafort" - Teléf. 26375.

DISPONEMOS: BASCULAS USADAS reacondicionadas a nuevas de 20 Toneladas, 6 x 2,50 metros.

17|6|F|70294|17|6

Vendo Criadero de Codornices

EN PLENA EXPANSION

Tratar: Fco. de la Reta 529 - San José - De 14 a 20 horas

17|6|C|55|17|6

COMPRO GALPON

Antisísmico de 200 a 300 m2. Sobre terreno de 1.300 m2. Preferentemente zona industrial.

ESCUCHO OFERTAS - TELEFONO 245801

17|6|C|26|18|6

RASTROJERO DIESEL 1974

.000 Kms. Vendo. Facilidades. IUARPES 860 — CIUDAD MENDOZA

17|6|C|22|17|6

CASA 5ta. SECCION VENDO

Living-comedor, 3 dormitorios, baño, cocina-comedor, lavadero, jardín. Total m$n. 65.000.000. Facilidades a convenir. Acepto auto. Escucho ofertas contado.

ATENCIO VIVIENDAS — ESPEJO 172 — Tel. 292193 - 292194

17|6|F|70134|17|6

ORO

Compro a $ 242,50

Alhajas - Monedas - Joyas

Avda. España 1679 - Mendoza

17|6|C|47|17|6

VENDO Motor Perkins

para camioneta Ford, Dodge o camión mediano. Vendo Rastrojero modelo 56. Ver y tratar:

ALMIRANTE BROWN 186 San Martín - Mendoza

17|6|F|70139|17|6

CONTRATISTA NECESITO

15 Has. espaldero, tintas y blancas finas. Ubicada a 10 Kms. Ciudad de Tunuyán (La Primavera). Tratar: Perú 495 - Mza. De 16 a 20 hs. - Teléfono 245151

17|6|C|45|17|6

TERRENO PARA BARRIO

Muy cerca Avda. Acceso, 4 hectáreas. Ideal construcción barrio por su cercanía ciudad. Vende: R. BOLLETTINO, Patricias Mendocinas 824 - Teléfono 247141

17|6|F|70135|17|6

ORO

Pago hasta $ 175 Gr. 18 K.

9 DE JULIO 1189 - 1º PISO OFICINA 11

15|6|C|592|21|6

A VALOR TERRENO

Sobre Carril Urquiza, en Guaymallén. 10 Has., salida a 2 calles. Todos los servicios. Ideal para Gremios o Instituciones.

Vende MOLL Inmobiliaria Gutiérrez 567 - Mendoza Tel. 214266 - 250524

17|6|F|70271|13|6

ORO

CONSULTE

Pago muy bien. - Voy a domicilio

Av. España 1512, 2º Piso. Of. 4

16|6|C|704|21|6

CHAPAS ZINC

Usadas, ROLLIZOS 3, 4 y 5 metros; PUERTAS

VENDO

Báez Peña 1104 esq. P. Mendocinas. Las Heras.

17|6|C|096|17|6

ACADEMIA DE CONDUCCION DE "AUTOMOVILES MENDOZA"

No se arriegue usted ni rompa su coche. Nosotros le enseñamos a conducir bien para su seguridad. Consúltenos: MARTINEZ DE ROSAS 1780 - CIUDAD - AUTORIZADA POR [illegible] TRANSITO. - UNIDADES DOBLE COMANDO. - TELEFONO 218312

17|6|C|977|17|6

CARBURADOR HOLLEY

Con su múltiple de admisión, — COMPRO —

J. B. Justo 757 — Ciudad

16|6|C|975|976|17|6|AD

ALBAÑILES

con Ayudantes, necesito para construir viviendas rurales. Aseguro materiales y pago puntual. - Chuquisaca 200 - Godoy Cruz.

16|6|C|806|17|6

MOTOR

NUEVO ACEC 60 - 75 - H.P.

Permuto por Motor Perkins o Rastrojero Diesel únicamente.

ELECTRIFICACIONES — RURALES —

Disponemos equipos completos de 20-30-40-50-60-75 HP. nuevos

"DIAZ MASA e HIJOS" TEL. 293257

MARMOL 2046 —— GODOY CRUZ

17|6|C|082|17|6

CICCHITTI - Vende

FINCA: En San Martín, 26 Has. niveladas, pozo electrificado 8", galpón, tractor c|implementos.

FINCA: En Phillipps, 35 Has. total 12 Has. viña baja, P. Giménez y Malbeck, 6 Has. parral, Moscatel Rosado, 10 Has. Barbera Bonarda, 5 Has. ciruelos, casas, tractor c|implementos, derecho definitivo de riego y pozo de 10" electrificado.

FINCA: En 3 de Mayo, 25 Has. niveladas, alambradas, derecho definitivo de agua, casa. Precio oportunidad.

FINCA: En Lavalle, 15 Has. de viña y parral. Derecho definitivo de riego y pozo electrificado de 8". A puertas cerradas. Precio indiscutido.

FINCA: En Junín, 14 Has. de viña, casa patronal, derecho de riego, pozo electrificado 6". Permuta por casa, perforación. Tierra ideal para cualquier cultivo.

CAMPO: En Nueva California, 54 Has. al lado GANCIA.

CAMPO: En San Carlos, 700 Has. Ideal forestación.

CAMPO: En Guadales, 433 Has. alambradas, forestación.

CAMPO En Nacuñan. Ideal ganadería 13.000 Has. alambradas. Aguadas, monte, casa. Precio ocasión.

SAN MARTIN 65 - MENDOZA - TELEF. 292078

17|6|C|074|17|6

FABRICA TEJIDOS de PUNTO

Venta directa al público a precios de fábrica. Confeccionamos a pedido. Juan B. Justo 441 - Dpto. A. Ciudad.

17|6|C|965|17|6

Yeguarizos

Y MULARES

Nueva partida mansos y chúcaros, recepcionales, se entregan en finca. ANTONIO MARTINEZ Alsina y Malle Luzuriaga - Maip

16|6|C|435|20|6

VENDO ALAMBRE

19/17 - 17/15 Alta Resistencia Galvanizado Nº 12

TELEFONO 220757

17|6|C|11|17|6

VENDEMOS 200 VACUNOS

Se incluyen vacas y vaquillonas mestizas, mochas negras y tomadas. Tratar en San Martín y Gral. Paz, 4º Piso, Local 77, Mendoza.

16|6|F|68777|19|6

ORO

COMPRO

LA MEJOR COTIZACION

PLATA - MONEDAS

LEANDRO ALEM 172

10|6|C|858|19|6

VENDO o PERMUTO CRIADERO

por casa o finca con 10 Has. parral. Con 4 galpones de chapa aluminio, mampostería de ladrillo y hormigón, casa, luz, agua corriente y supergas.. - BELGRANO 271. Godoy Cruz.

17|6|F|53569|19|6

Avisos Clasificados

(Viene de la Pág. anterior)

Ventas Varias

VENDO estantería metálica. Tratar. Salta 819. Ciudad. 17|6|T|04339|17|6

VENDO cubierta tractor 18-4-30 nueva contado Tratar: Chile Nº 4680. Villa Nueva. 17|6|T|04338|18|6

Compras Varias

A. SELLA Martilleros. Tel 247447. Tiburcio Benegas 776, ofrezca muebles, artículos hogar, máquinas usadas. - Dinero en el acto. 11|2|F|36991|Pte

A TRAJES, sacos, pulóveres, camisas, pantalones, ropas, señora, niños, cama, elástico, colchones, bicicletas, transistores, anillos, relojes. Tel. 262324. Guajardo. 2|6|C|786|17|6

A BENTURINO. Martillero. Teléf 248730 y 244335. Av. Colón 669. Ofrezca muebles, antigüedades, artículos de hogar. Anticipo dinero. 2|1|F|7828|Pte

A AMITRANO - Martillero. Teléf. 247711. Aristides Villanueva 332. ofrezca muebles, antigüedades, maquinarias, artículos generales. Pagamos mejor. Anticipamos dinero. 9|6|F|12224|Pte

A TRAJES, sacos, pullovers, camisas, pantalones, colchones, radios, bicicletas. Teléfono 262324. Guajardo. 17|6|C|943|19|6

AL CONTADO compro caño negro 3 - 4 pulgadas, serrucho mecánico, sobadora manual, esmeril usados, chatarra metales. Teléfono 290409. 17|6|C|938|17|6

BONOS comerciales y documentos hipotecarios, d|uva y vino, compramos. Salta 1542. Ciudad. 17|6|C|020|021|19|6|D

COMPRO contado motores eléctricos, amoladoras, soldadoras, compresores, bobinados rápidos. San Martín 359 - Las Heras. 11|6|C|105|30|6

PIANO compro. Pago contado. Tel. 222197. 11|6|C|193|17|6

PIANO compra familia, al contado. Tratar: Tel. 214637. 17|6|C|068|22|6

TELEVISOR, tocadisco, grabador, cualquier estado. Colón 357. Tel. 243006. 15|6|C|587|19|6

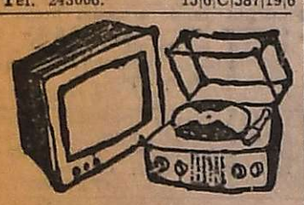

Combinados, Cambiadores y Televisores

A COLOCAMOS tubos TV nuevos y reparamos a domicilio créditos hasta 8 meses Teléf 248066. Radiolux. Espejo 43 Talleres Garibaldi 374. 17|3|F|38427|Pte

A DOMICILIO Elec-trogar T. V. Repara televisores y combinados. T. 255765. 10|6|C|953|29|6

EL TECNICO alemán pone al servicio de su televisor su experiencia profesional de 25 años y su conducta honorable de siempre. Tel. 244229. 16|6|C|679|23|6

SERVICE oficial Aurora Delm Magiclick repara televisor. Combinado, cualquier marca. Colón 357, Tel. 243006. 15|6|C|587|19|6

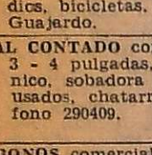

Ocupaciones Varias Pedidas

A JOVENES y señoritas para equipos de ventas, colocación de conocido producto, con amplio apoyo publicitario, pagamos y aseguramos en el acto $ 500 diarios, atendemos a los interesados con documentos argentinos en Av. San Martín 651, Godoy Cruz. 16|6|F|70021|17|6

ALBAÑIL con herramientas, necesito. Chacabuco 132, 1er. piso A, Mendoza. De 9 a 12 horas. 17|6|C|031|17|6

CONTRATISTA de viña necesito, con familia numerosa. Inútil presentarse sin referencias. Huarpes 860. Tel. 245735, Mendoza. 17|6|C|022|023|19|6

CURSOS PRACTICOS, reparaciones eléctricas caseras, electricidad del automóvil, interpretación de planos, plomería, fundación E.A.G. Juan G. Godoy 969. Gllén (altura calle Dorrego al 500). 15|6|F|68579|20|6

CADETE reparto necesito. Alberdi 279. San José. 17|6|T|4353|17|6

CONTRATISTA, mediero parral, viña, chacra, abundante agua. Liniers 64. Godoy Cruz. 17|6|C|110|17|6

DAMA de compañía para cuidar persona mayor, cama adentro, puede no ser enfermera, mayor de 35 años, bien remunerada. - Tratar de mañana. Alfredo Grispo. Vicente López 443 (Salta al 800 de ciudad), Mza. 17|6|F|70169|17|6

DACTILOGRAFA/O c|redacción comercial propia y c|conocimientos leyes laborales c|práctica necesito. San Martín 1657. 17|6|C|095|17|6

IMPORTANTE empresa necesita productores|as mayores de edad. Entrevistas: 9 de Julio 1189. 3º Piso. Oficina 27. 17|6|T|4361|18|6

MANICURA, depiladora, con más de 20 años de experiencia en Capital Federal. Se ofrece para casa de categoría. Llamar al teléfono 257812. 17|6|C|059|19|6

NECESITO oficial, ½ oficial y ayudante adelantado armadores de hierro. Tratar Miller 243, Dorrego, Gllén. 14|6|C|293|294|17|6|D

NECESITO obrero obra. Bernardo Ortiz 1179. Godoy Cruz. 17|6|C|935|17|6

NECESITO persona 3 días semanales, cuidar un enfermo de noche. Calle Foschi 8 Barrio Cocico. Colectivo 4 Jujuy. 17|6|C|964|17|6

NECESITO medio oficial maquinista y medio oficial mueblero para carpintería, competentes y un pintor de muebles. Tratar. Espejo 183, 6to. piso. Of. 48. Ciudad de 10 a 12.30 hs. 17|6|C|974|17|6

NECESITO maestro horneador de panadería en Zapiola 920. Dorrego. Tratar de 11 horas en adelante. 17|6|T|04363|18|6

OBREROS p|viñedos "al tanto". San Lorenzo 208, 4º A. De mañana, c|documentos. 17|6|C|036|17|6

PANTALONERA sepa manejar máquinas industriales y demás. Micros 12-13. - Vélez Sársfield 971 Dorrego. 17|6|T|4349|17|6

OFRECIDAS

CONTABILIDAD - I.V.A. Leyes sociales. - Paso de los Andes Nº 1524. Teléf. 252730. 7|6|C|179|17|6

CHOFER jubilado para acompañar persona de edad. Boulogne Sur Mer 951. 16|6|C|607|17|6

ENFERMERA atiende enfermos a domicilio. Teléfono 248214. 16|6|C|866|23|6

EX SUPERVISOR almacenes, empresa importante Mendoza, amplia experiencia organización, stock, compra materiales, se ofrece. Datos supervisor. M. T. de San Martín 352, Maipú. Mendoza. 17|6|C|032|17|6

MAESTRA joven, buena presencia, se ofrece para inmobiliaria, comercio, etc. Tel. 227274. 17|6|C|015|18|6

OFRECESE señor p|atender estación de servicio. De 15 en adelante. T. 258719. 16|6|C|805|17|6

OFRECESE jubilado p|casero, casa quinta. Saturno 108, Galeria Tonsa. 17|6|C|035|17|6

OFRECESE señora p|atender persona sola, dirigirse Diario LOS ANDES (5). Señora Lidia. 17|6|C|046|18|6

OFRECE chofer c/profesional, para repartos o cualquier trabajo. Tel. 252031. 17|6|C|945|17|6

OFRECE Srta. Perito Mercantil. Dact. y otra manejo máquinas industriales, textil, simples y especiales, referencias. Las Heras 1425. San José. Gllén. 17|6|C|948|13|6

PERITO Mercantil, servicio militar cumplido se ofrece para tareas generales de oficina todo el día. Llamar teléfono 222424. 17|6|C|040|17|6

PERITA mercantil, dactilógrafa, 1er. año ciencias económicas, c|experiencia. Tel. 218883. 17|6|C|008|17|C

SEMIRREMOLQUES y equipos se ofrecen para cualquier trabajo. Calle Juan B. Justo 1150, Godoy Cruz, Tel. 249057. 13|6|C|130|19|6

SEÑOR se ofrece para cualquier trabajo tratar en la tarde Belgrano 346. Godoy Cruz. 19|6|C|341|13|6

SE OFRECE chofer y ayudante electricista. Alberdi 51, Ciudad. Tel. 218372. 17|6|C|063|17|6

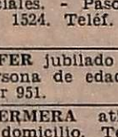

Ofrecidos Varios

EMPRESA CIPOLLETTI DESTAPAR CLOACAS

Teléfonos 260570 y 261695

A destapar cloacas, desagües, plomería, gas, instalaciones de calefones, destape instantáneo c|equipo moderno, de cañerías de agua caliente, albañilería, pintura, impermeabilización techos. Atendemos domingo y feriados. 13|6|C|119|19|6

EMPRESA GODOY CRUZ DESTAPAR CLOACAS DE URGENCIA

Teléfono 244064

Atiendo: Luján, Maipú, Chacras de Coria. Destapo cañerías de agua caliente con equipos modernos. Plomería, limpieza de calefones y cocinas. 16|6|C|632|19|6

EMPRESA NUEVA YORK A DESTAPAR CLOACAS

Teléfono 246529

Reparo y limpio calefones en el día. Sopleteo de cañerías de agua caliente. 16|6|C|631|19|6

EMPRESA CENTRO A DESTAPAR CLOACAS

Teléfono 255589

Desagües reparación y limpieza calefones. Destapo cañerías de agua caliente plomería, gasista. Trabajos garantidos. Atendemos toda la provincia. 16|6|C|802|20|6

A DOMICILIO reparamos heladeras familiares, comerciales, lavarropas. Asesoramiento gratis. - Teléfono 260136. 7|9|F|25946|Pte.

A DESTAPAR cloacas, desagües, calefones gas, plomería, "Trabajos garantidos". Tel. 250617. 3|10|F|39365|Pte.

A COMPAÑIA Integral de Limpieza. Teléfono 220283. Alfombras sueltas. Pisos alfombrados. Juegos de living. Encerado - Lustrado. Equipos modernos. Trabajos garantizados. Rivadavia 956. Godoy Cruz (Mendoza). 31|5|F|51098|Pte.

A HELADERAS, lavarropas, termocalefones, servicio rápido, seguro, garantido. - Cayetano Silva 2938, C. Teléfono 250471. 7|6|C|387|7|7

A DESAGOTE de pozos y cámaras sépticas. Destapes cloacales. La Moderna. Teléfono 243865. 26|5|C|555|26|6

A DESTAPAR cloacas, plomería, gasista, calefones. 242948. - Juan B. Justo 564. G. Cruz. 31|5|C|283|284|17|6|D

A CALEFONES plomero gasista reparaciones instalaciones, atención inmediata, precio razonables. Teléfono 246434. 10|6|C|915|24|6

A BUEN plomero gasista económico, visitas gratis, calefones, cañerías, estufas, instalaciones. Teléf. 216085. 14|6|C|181|19|6

A - "DOMICILIO": Reparaciones inmediatas de lavarropas, calefones instantáneos, cocinas, estufas. - Rioja 355. Teléfono 216496. 15|6|C|717-18|17|6

A ELECTRICIDAD, reparaciones, instalaciones, service permanente. Trabajos garantidos. Tel. 259539. 16|6|C|856|20|6

A CALEFONES instantáneos y térmicos, cocinas, estufas. Instalaciones. Pascual Toso 691. Tel. 224305. 16|6|C|854|20|6

A CALEFONES, estufas, limpieza, instalación, destapo cañerías agua caliente. Trabajos garantidos. - Tel. 255589. 16|6|C|802|20|6

A DESAGOTE pozos y cámaras sépticas. Destape cañerías. "La Higiénica". Brandsen 1344 - Dorrego. Teléfono 291126. 17|6|C|598|16|7

A CONSTRUCCIONES refacciones, techos, plomería, mosaicos, azulejos, pintura, yesería. Facilidades. - Tel. 293221. 16|6|C|816|17|6

A DESAGOTE de pozos y cámaras sépticas, destape cañerías, "La Higiénica". Brandsen 1344 - Dorrego. Teléfono 291126. 17|6|C|598|16|7

A DOMICILIO instalo, limpio y reparo cocinas, calefones, estufas, etc. Tel. 220734. 7|3|F|39502|Pte

A DESTAPAR cloacas, arreglo d|artefactos sanitarios, gas albañal, destape d|cañerías agua caliente y fría, reparaciones e|general, trabajo garantizado. Tel. 215092. 29|5|C|570|19|6

A DESAGOTE de pozos, limpieza de cámaras, Bº UNIMEV. M-6. C-18. Tel. 261745. 11|3|F|40682|Pte

A PLASTIFICAR, pulir, encerar pisos madera, pintar casas, plomería, gasista. Llame T. 250482. 20|5|C|526|19|6

A DESTAPAR cloacas, desagües, plomero, arreglo artefactos gas. Tel. 223449. 7|6|C|295|7|7

A DOMICILIO lustro y arreglo muebles, puertas, ventanas, sillas. T.E. 252812. 13|6|C|067|17|6

A ELECTRICIDAD service en Gral. Trabajos garantidos. Tel. 244118. (Flores Chiquín). 14|6|C|619|21|6

A DOMICILIO se ofrece plomero Servicio rápido. Tel. 259929. 16|6|C|622|20|6

A DOMICILIO se ofrece plomero. Servicio rápido. Tel. 220322. 16|6|C|622|20|6

A DOMICILIO se ofrecec plomero servicio rapido. Tel. 257286. 16|6|C|807|21|6

A CERRADURAS, coloco, arreglo. Voy a domicilio, servicio rápido. Tel. 245012. 16|6|C|809|19|6

A ELECTRICISTA a domicilio, arreglos, instalaciones artefactos, etc. Tel. 258860. 17|6|C|995|21|6

A DESTAPAR cloacas y desagües pluviales. Tel. 247316. 176|C|024|17|6

A DOMICILIO arreglo camas, roperos, mesas, cunas. Precio económico. Tel. 217054. 176|C|037|17|6

AZULEJISTA se ofrece. San Martín 2974. Las Heras. 11|6|C|[illegible]

ALBAÑIL, techos, trabajos generales de albañilería. También trabajos de urgencia. Capacidad, seriedad. Tel. 250571. 16|6|C|863|17|6

ALBAÑILERIA, decoraciones interiores, pinturas, electricidad, los dos ramos en general. - Espejo 156. Ciudad. 17|6|T|4354|23|6

COLCHONERO a domicilio, lana, pullman, cotín. Arreglamos camas, estiramos elásticos. Teléf. 258860. 27|5|C|886|28|6

COLCHONERO: Arreglo colchones pullman y de lana. Tel. 218989 17|6|C|973|17|5

EX MECANICO Singer arreglo máquinas coser. Tel. 240350. Godoy Cruz 6235, Guaymallén. 12|6|C|665|26|6

ELECTRICIDAD instalaciones reparaciones generales y protección integral. Tel. 254779. 13|T|04270|19|6

ELECTRICISTA c|matrícula. Teléfono 240058. 15|6|C|712|21|5

GAS instalaciones, reparación, limpieza, cocinas, estufas, calefones. Atención domingos y feriados. San Luis 432, Teléf. 259177. 15|6|C|727|17|6

GASISTA, plomero, electricista. Estufas, calefones, instalaciones generales. Urgente. Tel. 242721. 17|6|C|005|17|6

IMPERMEABILICE su techo con técnica y materiales de avanzada. Solicite presupuesto S.R.L. 9 de Julio 1589, 2º Piso. Of. 9 - Mendoza. Tel. 253380. 1|6|F|65437|17

IMPERMEABILIZACIONES, arreglamos cualquier tipo de techo; albañilería y pintura. Trabajos garantidos. Godoy Cruz 116 - Tel. 215299. 17|6|C|980|18|6

MOTOS y motonetas en general, soldaduras en aluminio, taller especializado, seriedad y garantía. Correa y Bravo. Espejo 189. Las Heras. 10|6|C|082|19|6

PLOMI-GAS - Service urgente calefones, cocinas, estufas. Filtraciones, plomería y gas en general. Instalaciones, destapes cloacas. Trabajos garantidos. Teléf. 252897. 17|6|C|944|19|6

PINTURA, empapelado, albañilería en general .Tel. 227964. Señor Paludi. 27|5|C|697|25|6

PUERTAS y cerraduras. Arreglo a domicilio, garantía. Alberdi 263 Ciudad. Teléfono 216546. 12|6|C|701|21|3

PLOMERO gasista. Arreglo calefones, cocinas, pérdidas de agua. - Mujica. Tel. 216760. 17|6|C|013|18|6

PLOMERIA y gas en general. Espejo 156. 17|6|T|4354|23|6

SERVICIO integral: refrigeración, lavarropas, calefones, con repuestos nacionales e importados. Anexo plomería y gas. Teléfono urgencia 245146. - Patricias Mendocinas 1071, local 9. 13|6|F|68335|30|6

REPARACION de secadores, artefactos eléctricos e instalaciones. Tel. 218683. 3|6|F|53184|18|6

TECHOS impermeabilizamos, terrazas, tejas, zinc, cielorrasos, telgopor. Garantía. Teléfono 254475. 11|6|C|311|17|6

Comerciales

PULOVERES Bremer Shetland, pantalones damas, caballeros, ventas por mayor Agustín Alvarez 393. Esq. Martínez de Rosas Mendoza. 10|6|C|839|19|6

Préstamos e Hipotecas

COMPRO documentos hipotecarios saldo precio, primer término. Operación inmediata. - San Martín 821 (Juan Agencia Prode). 17|6|C|963|20|6

GUARDERIAS

ATENCION infantil permanente, fiestas, cumpleaños. Nenería "El Principito". Olascoaga 2560, Ciudad. Tel. 254788. 23|5|C|755|22|6

Academias

APRENDA peluquería, practica dos peinados diarios; hay modelos. San Juan 732, ciudad. 12|6|C|635|21|6

Labores Femeninas

MOISES vestimos completos, modelos a elegir 15 a 21 hs. Granaderos 2783. Mendoza. 4|6|F|63263|30|6

Educacionales

A ALUMNO secundarios preparamos timaterias, individualmente. San Martín 276, Cdad. T. 246172. 12|6|C|733|21|6

A PRIMARIOS y secundarios, todas las materias e idiomas, teléfono 220511. 13|6|C|103|22|6

INGLES - Francés, preparo alumnos. - Paso de los Andes 1651, Mendoza. Tel. 251190. 17|6|C|955|18|6

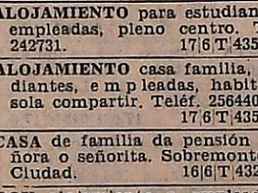

CASAS RODANTES Y EMBARCACIONES

A CASAS rodantes. Todo tipo y modelo. Entrega inmediata. Independencia 317. Las Heras. 15|6|C|683|17|6

NEVADA: Siempre de temporada. Jesús Serna 175 - Maipú. 25|5|C|835|836|24|6|D

Ley 11867

LEY 11867 - Lorenzo Linderman y Armando Santos Pavez, comunican términos de ley haber vendido taller de chapería y pintura ubicado en calle Ituzaingó 2739, Mendoza, a Carlos Rómulo Díaz. Reclamos ley en calle Ituzaingó 2739, Mendoza. 17|6|C|983|21|6

LEY 11.867. — J. Blay S.R.L. comunica transferencia negocio cigarrería y lotería calle Necochea 30, Mendoza a Victoria Grotz de Peralta. Reclamos: Rondeau 61, Mendoza. 17|6|C|090|21|6

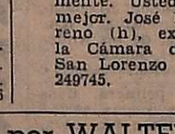

Pensión y Piezas Amobladas

ALOJAMIENTO caballeros, casa familia. Avda. España 1927. - Ciudad. 14|6|C|360|18|6

ALOJAMIENTO a compartir, estudiantas, empleada de comercio, señoras. Con o sin pensión. Doy viandas, casa de familia. Pellegrini 2393. Ciudad. 17|6|C|027|17|6

ALOJAMIENTO para estudiantas y empleadas, pleno centro. Teléf. 242731. 17|6|T|4350|17|6

ALOJAMIENTO casa familia, estudiantes, empleadas, habitación sola compartir. Teléf. 256440. 17|6|T|4352|17|6

CASA de familia da pensión a señora o señorita. Sobremonte 355. Ciudad. 16|6|T|4328|17|6

DOY alojamiento a empleados y estudiantes. - San Lorenzo 19, Ciudad. 17|6|C|981|982|17|6|D

SEÑORA sola da hospedaje a señorita. - Patricias Mendocinas Nº 743. Dpto F. 17|6|C|947|17|3

SEÑORA sola da habitación señoritas. Micros 12-13. Vélez Sársfield 971. Dorrego. 17|6|T|4349|17|6

VIANDAS a domicilio, comidas caseras. Tel. 241441. 15|6|C|585|19|6

Arriendos y Cambios

A PROPIETARIOS que desean alquilar evitándose dificultades, emplean nuestro sistema. No se arriesgue. Diríjase a quien tiene experiencia en alquileres. Cobre puntualmente. Consúltenos gratuitamente. Usted alquilará mejor. José Federico Moreno (h), ex director de la Cámara de Alquileres. San Lorenzo 332. Teléfono 249745. 17|6|C|093|21|6

A PROPIETARIOS: alquileres 100% de seguridad, evite problemas de cobranza; cobre puntual. Estas y otras ventajas ofrecemos. Alquile por nuestro intermedio, ganará tranquilidad y seguridad. Visite nuestras oficinas, o solicite tasador sin compromiso. - "Provivienda Inmobiliaria S.R.L." - Perú 1214 Tels. 218277-255813-258054. 3|6|C|994|30|6

A MOLL Inmobiliaria necesita alquilar casas y departamentos 1-2-3 dormitorios, demás comodidades, urgente, para atender numerosos pedidos máxima seguridad y garantía. Visite nuestras oficinas o llámenos. Gutiérrez 567. - Cdad. Tel. 214266 - 250524. 21|5|F|62314|21|6

A $ 4.000, departamento amoblado c|teléfono, 1 dormitorio. - 9 de Julio - Ciudad. - "Provivienda" - Perú 1214. 17|6|C|991|17|6

A $ 2.000, local Av. Colón, p|baja (interno). - "Provivienda" - Perú 1214. 17|6|C|991|17|6

A $ 2.400 casa 2 dormitorios, G. Cruz únicamente a matrimonio. España 1512, oficina 4. 17|6|C|099|17|6

ALQUILAR necesitamos casas y departamentos p|corta familia. Personas mayores. Garantías a elección. "Provivienda" - Perú 1214 - Tel. 218277 - 255813. 17|6|C|991|17|6

ALQUILO local 5 x 4 c|baño privado centro. C. W. Puebla. Teléfono 244043. 17|6|C|043|17|6

ALQUILO amplio salón, derecho cocina, baño, patio. San Martín Sur 291, G. Cruz. 17|6|F|53574|17|6

DEPOSITO en alquiler busco, 600 metros superficie; amplias garantías. Poste Restante: D. A. (27), Diario LOS ANDES. 16|6|C|316|17|6

DUEÑO alquila departamento céntrico p|mayores. $ 4.000. Teléfono 247261. 16|6|C|850|17|6

DISPONGO de medio salón con vidriera en peluquería de damas, teléfono 240350. 17|6|C|054|19|6

GALPON deseo alquilar, con fuerza, 300 a 500 m2. para pequeña industria. Dirigirse a Lavalle 101 esq. San Juan. Teléfonos 256153, 245326 y 253165, excelente garantía. 13|6|F|68265|17|6

LOCAL o garaje, c|pequeño Dpto. deseo alquilar. San Juan 790, 4to. 28. Tel. 241617. 17|6|C|028|17|6

LUJAN alquilo casa 100 metros plaza, living comedor, 3 dormitorios, baño, cocina, lavandería, garage, patio, t|servicios, $ 3.500. Sánchez. San Martín 56. Tel. 980408. Luján. 17|6|F|70153|17|6

NECESITO alquilar departamento céntrico amoblado, por 15 semanas. Pago hasta 300 diarios. Espejo 89 - 3er. piso. Dpto. B. Ciudad. 17|6|C|003|17|6

PEQUEÑA habitación, derecho cocina, baño, patio. San Martín Sur 291, G. Cruz. 17|6|F|53573|17|6

SALON comercial m|San Martín (17x10), t|vidrieras, 3|baños, escritorio. R|pintado. Tel. 247693. 17|6|F|70178|18|6

ULTIMAS oficinas disponibles en alquiler, frente plaza San Martín, ideal profesionales, desde $ 1.700 a $ 2.200. Canizo Puebla. Rivadavia 757. Tel. 247949. 17|6|F|70101|19|6

URGENTE deseo alquilar casa c|garaje o local comercial o local solo. San Juan 790, 4to. 28. Tel. 241617. 17|6|C|02[illegible]|17|6

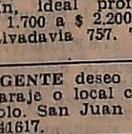

Servicio Doméstico Pedidos

A - BUENAS empleadas chilenas y argentinas, $ 80.000 a 150.000. Urquiza 127. Tel. 250726. Consulte. 16|6|C|680|19|6

A - EMPLEADAS c|o sin retiro, pesos 60 a 250.000. Morón 284. Tel. 291104. 16|6|C|621|19|6

A - EMPLEADAS necesito m|día, t|día, c|adentro, b|sueldo. "España". España 1683. Tel. 259168. 16|6|C|[illegible]

A EMPLEADA para limpieza de 9.30 a 11. Belgrano 638. Dpto. Godoy Cruz. 17|6|C|974|17|

A EMPLEADA cama adentro poscos 100.000, limpieza y planchado. Avda. España 1148 - 3er. piso C. Tel. 217542. 17|6|T|4332|17|

A EMPLEADA para limpieza con o sin retiro; otra lavado y planchado; referencias. Av. España 670, ciudad. 17|6|C|954|18|

A EMPLEADA cama adentro buen sueldo; personas mayores Tel. 249963. 17|6|C|949|17|

A LAVANDERA, planchadora necesito, referencias, documento. Callejón Ortiz 431, Cdad. Fco. Martínez de Rosas al 700. 17|6|C|034|17|

A MADRE e hijas juntas, o empleadas separadas. Agencia Salta 1587. 17|6|C|053|17|

A - EMPLEADA para matrimonio solo, entienda cocina, $ 120.000. Julián Barraquero 213, Ciudad. 17|6|T|4360|17|

A EMPLEADA cama adentro necesito. Bandera de los Andes 1722, San José, Gllén. 17|6|F|70187|17|

A COCINERA, mucama, cocinera Mendoza, Buenos Aires centro y c|adentro. Perú 1068. Ma. 16|6|C|818|18|6

EMPLEADA recomendada necesito 9-15 horas. Tratar: Rivadavia 333, Dpto. 14 alto, frente plaza Godoy Cruz. 16|6|C|809|17|6

EMPLEADA necesito, cama adentro, con referencias. - Garibaldi 230. Ciudad. 16|6|C|655|17|6

EMPLEADA limpieza, atención una persona ½ día, necesito. Pedro Vargas 542. Ciudad. 17|6|C|969|18|

EMPLEADA limpieza, lavado planchado, familia dos personas c|s cama adentro, buen sueldo. General Paz 453. Cdad. 17|6|C|052|17|

LEA esto, marque el 292497 y encontrara trabajo en el acto. 17|6|T|4359|18|

NECESITO empleada con referencias con retiro, sueldo $ 120.000. Manzana 19, Casa 13, Bº SUPE Sur - Godoy Cruz. Tel. 256133. 17|6|T|4337|17|

NECESITO matrimonio sin hijos cama adentro, para servicio doméstico. Teléf. 220554 - Perito Moreno 2153 - Godoy Cruz. 17|6|T|04339|17|

NECESITO empleada ½ día. Tratar Lafinur 800, Dorrego, Guaymallén. 17|6|C|960|18|

NECESITO empleada todo el día para todo servicio. Tel. 2417 ó 290556. 17|6|T|4345|17|

NECESITO empleada servicio doméstico, cama adentro. Renato Della Santa 873, G. Cruz. 17|6|C|010|18|

NECESITO empleada medio día. Iberlucea 1920. Godoy Cruz. Tel. 244889. 17|6|T|4333|17|

NECESITO empleada de 8.30 a 13. Jardín de Infantes. Azopardo 1[illegible] Godoy Cruz, frente Banco Mendoza. 17|6|F|53560|17|

Para Wimbledon, Vilas preclasificado cuarto

El próximo 23 inician el torneo

WIMBLEDON (Inglaterra), 16 (UPI). — El tenista norteamericano Jimmy Connors y su novia Chris Evert fueron escogidos hoy como los favoritos para vencer en las categorías masculina y femenina del famoso torneo de tenis de Wimbledon que comienza el próximo lunes con recompensas por un total de 266.000 dólares.

Connors, el actual campeón de Wimbledon, resultó seleccionado automáticamente para encabezar la lista de 16 jugadores, pero la designación del australiano Ken Rosewall, a quien Connors aniquiló en las finales del año pasado, para el segundo lugar tomó por sorpresa a muchos.

En tercer lugar fue apuntado el sueco Bjorn Borg, que acaba de ganar ayer el campeonato de Francia y cuarto al argentino Guillermo Vilas, que ayer perdió frente a Borg en las finales del certamen francés. En quinto lugar aparece el temperamental Ilie Nastase de Rumania.

Los otros seleccionados en la lista masculina son: 8º) Raúl Ramírez, de México; 9º) Tom Okker, de Holanda; 10º) John Alexander, de Australia; 11º) Roscoe Tanner, EE. UU.; 12º) Jan Kodes, de Checoslovaquia; 13º) Marty Reissen, de EE. UU.; 14º) Vitas Gerulaitis, de EE. UU.; 15º) Onny Parun, de Nueva Zelandia; 16º) Tony Roche, de Australia.

El premio del ganador del torneo individual masculino será de 10.000 libras esterlinas, unos 23.000 dólares.

La campeona, señorita Evert, ganará unos 16.000 dólares si logra conservar su título. La norteamericana es seguida en la lista de favoritas por Martina Navratilove de Checoslovaquia, a la que derrotó en el campeonato de Francia.

Luego están ubicadas la norteamericana Billie Jean King, seguida por Evonne Goolagong, de Australia, Margaret Court, también de Australia, Virginia Wade, de Gran Bretaña, Olga Morozova, de la URSS y la australiana, señora G. E. Reid.

Ganó Weisenberger

NOTTINGHAM (Inglaterra), 16 (Télam-Especial). — La argentina Elvira Weisenberger se inició con un triunfo en el torneo internacional que comenzó hoy en esta ciudad, imponiéndose a la neocelandesa S. Meachen por 6-2 y 6-4.

Otras dos compatriotas, Beatriz Araujo —número 2 de Argentina— e Inés Roget, fueron eliminadas al perder con la australiana P. Whytcross (6-3 y 6-3) y la sudafricana D. Liegenbertg (6-2, 3-6 y 7-5), respectivamente.

El argentino Guillermo Vilas, finalista del recientemente concluido campeonato abierto de tenis de Francia —jugado en Roland Garros— y figura número uno de su país y del mundo durante el año pasado, fue preclasificado segundo, detrás del estadounidense Jimmy Connors, para este torneo, que es como la antesala del famoso certamen de Wimbledon, que tendrá lugar la semana próxima.

Dos hispanoamericanos, Patricio Cornejo (Chile) y Joaquín Loyo Mayo (México) salieron airosos de esta primera ronda, venciendo al sudafricano John Yuill por 7-5 y 8-6 y al australiano Sid Ball por 6-3 y 6-2, respectivamente.

En cambio, perdieron Iván Molina, de Colombia y Marcelo Lara, de México. El primero ante el sudafricano Ray Moor, por 9-7 y 6-2. El segundo con el holandés Tom Okker, por 6-3 y 6-2.

Parten hoy Monzón y Víctor Galíndez

BUENOS AIRES, 16 (NA). — En las últimas horas de la tarde de mañana partirán rumbo a los Estados Unidos, donde defenderán sus respectivas coronas, los campeones mundiales de los medianos y de los semipesados, Carlos Monzón y Víctor Galíndez, que pelearán en una velada conjunta el 30 del corriente mes en el Madison Square Garden de Nueva York.

Ambos púgiles partirán a las 19 desde el aeropuerto internacional de Ezeiza acompañados por los managers Amílcar Brusa y Juan Carlos Pradeiro, además del médico Roberto Paladino, el preparador físico Patricio Russo, los sparrings Rodolfo Rosales y Guillermo Aguirrezabala y el promotor Juan Carlos Lectoure.

El último día de este mes, en el máximo escenario del boxeo mundial, Víctor Galíndez se medirá con el mendocino Jorge "Aconcagua" Ahumada —radicado hace 3 años en Estados Unidos— por el título mundial de los mediopesados, mientras que Carlos Monzón hará lo propio con el norteamericano Tony Licata por el de los medianos, en ambos casos según la Asociación Mundial de Boxeo, constituyendo la primera vez en la historia que dos púgiles argentinos ponen en juego dos coronas simultáneamente.

En general las expectativas están puestas en el desempeño de Galíndez, ya que se descuenta que Monzón dará cuenta con facilidad de Licata, convencimiento que, en cambio, no rige para el bonaerense cuyo boxeo potente pero tosco puede verse seriamente comprometido ante la capacidad de Ahumada.

El arquero Marín lesionado

MEXICO, DF. 16 (Télam-EFE). — Miguel Marín, el arquero argentino del equipo de fútbol Cruz Azul, tricampeón de la Liga Mexicana, fue operado el domingo del dedo pulgar de la mano derecha, en el sanatorio Español de esta ciudad.

Marín estará inactivo durante una larga temporada, significando una grave pérdida para el Cruz Azul, que está disputando la liguilla final del campeonato, en la que trata de revalidar esta temporada su título.

La lesión de Marín se produjo el domingo por la mañana en el partido Toluca-Cruz Azul.

Durante la práctica de Independiente en Avellaneda. Los "Rojos" deberán jugar mañana en Santiago de Chile con Unión Española en el partido de ida de la Copa Libertadores de América en la ronda decisiva. (Radiofoto de Télam).

Unión Española recibe mañana a Independiente

SANTIAGO, 16 (UPI). — Independiente, de Buenos Aires, y Unión Española, de Santiago, se enfrentarán el miércoles en esta capital en el primer partido de la final de la copa "Libertadores de América", el máximo torneo de clubes del continente.

Los argentinos, con la experiencia de haber ganado en cinco oportunidades el trofeo, las tres últimas en forma consecutiva, llegan mañana y también lo harán muchos de sus fieles y bulliciosos "hinchas" dispuestos a gritar nuevamente "La copa, se mira y no se toca".

En Unión Española, sin embargo, existe confianza y casi seguridad en el triunfo, por lo menos como local.

La tranquilidad aumentó luego que fue desmentida la versión de que el entrenador Luis Santibáñez estaba citado a un tribunal de disciplina. El único problema del equipo es la enfermedad del puntero izquierdo Leonardo Véliz, ya descartado para el miércoles.

El partido ha despertado gran interés y se espera que el público —ausente de las canchas en el torneo local— llegue en gran número al estadio Nacional.

Nunca un equipo de la costa del Pacífico ganó el trofeo y lo más que consiguieron Universitario, de Perú, y Colo Colo, de Chile, fue llegar a la final para sucumbir precisamente ante el "verdugo" Independiente.

Unión Española, que representa a la numerosa colonia hispana, espera conseguir ahora esa hazaña, después de tres oportunidades anteriores en que fue eliminada en las ruedas de clasificación de la copa.

Antes el equipo era antipático para el público por su juego parsimonioso y sin vigor, pero su actual entrenador le ha dado fuerza, empuje y personalidad, armas que le permitieron llegar a la final del torneo continental.

Desde el viernes último el vicecampeón chileno se encuentra concentrado en un balneario cordillerano al interior de San Felipe, 120 kilómetros al norte de esta capital.

Los futbolistas cumplieron ayer un entrenamiento público y Santibáñez probó la formación que seguramente será la titular y que presenta un esquema netamente ofensivo, es decir un 4-2-4.

Al término de la práctica, el técnico dijo que Véliz será remplazado por Hoffmann porque "no puede hacer actuar a un hombre que está hospitalizado a tres días de la final". Véliz está en una clínica sometido a exámenes médicos por una posible complicación a los riñones.

El entrenador indicó que Independiente es un cuadro que tiene clase y "temperamento copero excepcional", pero "no puedo dejar de reconocer que a mi equipo lo veo también sensacionalmente bien".

Santibáñez, que vio la victoria de Independiente sobre Cruzeiro, de Brasil, en las semifinales, manifestó que el equipo argentino tiene problemas en la retaguardia. "Pavoni no es el mismo de antes, pero igual impone respeto", afirmó.

A pesar de su optimismo, Santibáñez también mostró cautela al señalar que "tácitamente yo diría que el partido de Santiago es más difícil que el de Buenos Aires, siempre y cuando seamos capaces de soportar allá la ambientación del público".

Según inormaciones de prensa, Santibáñez estaba citado al Tribunal de Penalidades de la Asociación Central de Fútbol (ACF) y hacía frente a una posible suspensión por decir que la ACF no daba facilidades a Unión Española para su participación en la copa, pero la versión fue desmentida, aunque no se sabe si el problema terminó o seguirá más adelante.

Los jugadores están optimistas y para algunos, como Jorge Spedaletti "ganaremos en un tercer partido de definición", mientras que para otros, como el argentino Rubén Palacios, que juega en Unión Española, no habrá tercer partido porque "ganaremos aquí y en Buenos Aires seremos capaces de sacar por lo menos un empate".

La revancha del partido entre Unión Española e Independiente se jugará en Buenos Aires el 25 de junio y en caso de ser necesario un tercer encuentro en cancha neutral, éste se efectuará en Asunción, el 29 de junio.

Independiente

BUENOS AIRES, 16 (NA). — El primer equipo de Independiente culminó hoy su preparación con vistas al primer encuentro final por la copa "Libertadores de América" contra el Unión Española de Chile, que se llevará a cabo en la capital trasandina el miércoles, teniendo prevista su partida desde el aeropuerto internacional de Ezeiza mañana a la tarde.

Durante la última práctica llevada a cabo esta tarde, pudo observarse que todo el plantel se encuentra en perfectas condiciones físicas —está dedicado pura y exclusivamente a estos compromisos internacionales, mientras que en el Metropolitano actúan con un conjunto de jugadores de tercera y suplentes—, por lo que el D.T. Pedro Dellacha determinó que la formación a actuar contra los chilenos será el mismo que tuvo a su cargo la materialización del "milagro" frente al Cruzeiro de Bello Horizonte.

Es decir que el equipo saldrá al campo del estadio Nacional de Santiago de Chile conformado por Pérez; Commiso, Semenewicz, Sa y Pavoni; Percy Rojas, Galván y Bochini; Balbuena, Ruiz Moreno y Bertoni. Pese a que ya está recuperado de sus problemas físicos y anímicos, Miguel Angel López continuará en el banco, tal como lo hizo —por propia decisión— en la ronda semifinal.

Dellacha descartó totalmente la posibilidad de realizar un juego defensivo: "Nada de salir en busca de un empate, porque Independiente no sabe hacerlo; ya lo intentamos en otras ocasiones, como con el Cruzeiro, en Brasil, y no nos fue nada bien."

"Esto ya lo charlamos largamente con el plantel y, sinceramente, prefiero perder atacando, esa es la conclusión a la que yo llegué con este equipo".

Respecto del Unión Española, Dellacha admite que no son demasiadas las referencias que tiene. "Debe ser, como todos los equipos chilenos, un conjunto ordenado, especialmente de la mitad hacia atrás, aunque no creo que tengan una gran potencia ofensiva, aunque, claro, el hecho de ser locales, el aliento de su público, los llevará a atacar sin complejos".

Pelé volvería a la selección brasileña

MEXICO, 16 (UPI). — Edson Arantes Do Nascimento, el mundialmente famoso futbolista Pelé, jugará nuevamente por la selección brasileña, según dijo su amigo, el entrenador Julio Massei en una entrevista publicada por el diario deportivo "Esto".

"Regresó al fútbol y ya anuncio que le gustaría jugar nuevamente por la selección de su país", señaló el técnico brasileño que prepara al club Cosmos de Nueva York, en el que ahora milita Pelé tras firmar un contrato millonario la semana pasada.

Pelé, que vistió la casaca amarilla y verde de su país en las tres ocasiones en que su selección se coronó campeón del mundo, salió de su retiro para firmar el contrato con el Cosmos para difundir la práctica del fútbol en los Estados Unidos, según explicó el propio astro negro.

Massei explicó a "Esto" que el nuevo puesto de Pelé en la selección brasileña será como armador de medio campo y que posiblemente participará en el campeonato mundial a disputarse en 1978 en la República Argentina.

El extraordinario jugador se retiró oficialmente del fútbol hace menos de un año vistiendo la blanca camiseta del club de su vida, el Santos. Sin embargo, la Warner Communitations de Nueva York lo convenció para que se integrara al Cosmos para enseñar a los norteamericanos lo que es el fútbol.

A. Talleres vs. Atenas por el "Aniversario"

Contrariamente a lo dispuesto por directivos del club San José, en primera instancia, la programación para el fin de semana del torneo de básquetbol "Aniversario", será la siguiente: sábado, 16.30, San José vs. Anzorena, y a las 17.30, Andes Talleres vs. Atenas. El domingo, a partir de las 16.30, los ganadores definirán el certamen. Todos los partidos se disputarán en el estadio de San José.

Cuatro punteros en el torneo del Banco Previsión

El certamen interno de fútbol del Banco de Previsión continuó jugándose el último fin de semana. Tesorería fue quien obtuvo la victoria más resonante, al imponerse 9 a 0 a Quiniela "B". Otros resultados llamativos fueron los de Maestranza 8, Quiniela "A" A; y Primer Piso 7, Representantes Personal Fem. 1. El partido restante lo ganó Segundo Piso por 4 a 1 al combinado Guaymallén-Las Heras.

Las posiciones, con dos fechas disputadas, son las siguientes: 1º) Tesorería, Primer Piso, Maestranza y Segundo Piso, con 3 puntos cada uno: 2º) Representantes Personal Fem. 2; 3º) Guaymallén-Las Heras y Quiniela "A", 1; y 4º) Quiniela "B" sin puntos.

La próxima fecha se desdoblará entre el sábado y domingo próximo de acuerdo a la siguiente programación: sábado, a las 14.15, Primer Piso vs. Tesorería; y a las 16, Maestranza vs. Guaymallén-Las Heras. Domingo: a las 9.45, Quiniela "B" vs. Quiniela "A", y a las 11.30, Segundo Piso vs. Representanes Personal Fem. Todos los partidos se jugarán en la cancha de S.G.A.C., ubicada en General Gutiérrez.

Básquetbol

BUENOS AIRES, 16. (Télam). — En el Luna Park se iniciará mañana a las 20.15 el torneo cuadrangular de básquetbol internacional "Obras 75", que organiza el club Obras Sanitarias, con la intervención de la universidad de Utah (Estados Unidos), la selección peruana, Lanús y el elenco organizador.

El certamen adquiere gran notoriedad por participar una de las formaciones más representativas de la meca del básquetbol: la universidad de Utah, reforzada con valores importantes de otros equipos de primera línea, entre los que se cuenta el pivot, Brett Vroman de 2,11 metros de estatura e integrante de la Ucla, campeón de su país.

Se completa el cuarteto con la presencia, siempre inestimable y signo de espectáculo que es Lanús, que hace muy pocos días con las ausencias de Víctor Hernández (suspendido) y de Raúl Guitart (lesionado) obtuvo brillantemente el torneo "30º Aniversario" del club Brown de Adrogué. El representativo peruano que hasta ahora ha defraudado, pues fue derrotado por Gimnasia y Esgrima de La Plata: 78 a 66 y Atenas de Córdoba: 74 a 67 y Obras Sanitarias, el equipo más homogéneo y parejo de nuestro medio, que incluye a seis jugadores de la selección nacional.

El encuentro inaugural estará a cargo de Lanús y la Universidad de Utah, reforzada. Muy difícil el cotejo para el actual subcampeón porteño y único invicto del torneo "Luis María Shedden". Su rival es un equipo muy bien fundamentado y antecedentes significativos.

En el partido central confrontarán Obras y el combinado peruano.

Programación del boxeo en el Luna Park

BUENOS AIRES, 15. (Télam). — La temporada boxística de invierno del Luna Park ha sufrido algunas variantes entre las que se destacan el combate por el título sudamericano de los medianos livianos, a llevarse a cabo el 5 de julio, entre Miguel Angel Castellini y su retador, el triple campeón uruguayo Jorge Peralta.

El detalle completo de la programación venidera es la siguiente:

5 de julio, el campeón sudamericano de los medianos livianos, Miguel Angel Castellini arriesgará su corona frente al titular uruguayo Jorge Peralta. Este combate remplaza al que en un principio iban a disputar el brasileño Joao Henrique y el bahiense Carlos María Giménez, por el título sudamericano de los medio medianos livianos. Este encuentro ha quedado momentáneamente cancelado y sin nueva fecha.

Para el 12 de julio, Juan Carlos Lectoure tiene programado a Oscar Bonavena frente a un estadounidense de primera línea que saldrá del binomio que integran Roy Williams y Ernie Shavers. Bonavena no se presenta en el estadio de la calle Lavalle y Bouchard desde el 2 de octubre de 1971.

Bonavena lesionado

BUENOS AIRES, 16. (Télam) — Oscar Bonavena se lesionó una rodilla al chocar ayer con su automóvil cuando abandonaba el estadio de River Plate. El médico personal le aconsejó reposo absoluto por espacio de una semana por lo cual abandonó los entrenamientos con vista a la pelea que tenía prevista en el Luna Park frente al estadounidense Ernie Shabers el 12 de julio próximo.

Bonavena se comunicó esta tarde telefónicamente con el promotor Juan Carlos Lectoure para hacerle conocer esta contingencia. De inmediato Lectoure hizo lo propio con su representante en Nueva York, Dewey Fragetta, quien anulará los contratos ya firmados por Shavers.

PRODE: perspectivas

Concurso Nº 145

Juega los días 21 y 22 de junio

Partido 1: Unión - Bánfield

Estadística: jugaron 7 partidos en total. Unión ganó 4 (11 goles), Bánfield 1 (6 goles) y 2 empates. Local Unión: jugaron 3 partidos, Unión ganó 2 (6 goles), Bánfield ninguno (1 gol) y 1 empatado.

Unión es gran favorito por su condición de local y por tener una campaña muy superior a la de Bánfield. Pronóstico: gana local.

Metro 1975, primera rueda: en cancha de Bánfield, Unión ganó por 3 a 2.

Partido 2: Huracán - River

Estadística: jugaron 90 partidos en total. Huracán ganó 19 (113 goles), River 39 (163 goles) y 32 empates. Local Huracán: jugaron 46 partidos. Huracán ganó 13 (65 goles), River 14 (72 goles) y 19 empates.

River vuelve a tener chance superior frente a Huracán. Pero la condición de local de éste obliga a un doble. Pronóstico: empate y visitante.

Metro 1975, primera rueda: en el Monumental, River ganó 1-0.

Partido 3: All Boys - Rosario Central

Estadística: jugaron 7 partidos en total. All Boys ganó 2 (6 goles), Central 4 (11 goles) y 1 empatado. Local All Boys: jugaron 3 partidos. All Boys ganó 2 (4 goles) y Central 1 (1 gol).

Dos equipos con puntaje parejo. La condición de local de All Boys se compensa con la mejor defensa de Central. Pronóstico: empate.

Metro 1975, primera rueda: en Rosario empataron 2-2.

Partido 4: Independiente - Chacarita

Estadística: jugaron 81 partidos en total. Independiente ganó 42 (152 goles), Chacarita 20 (105 goles) y 19 empates. Local Independiente: jugaron 39 partidos. Independiente ganó 30 (93 goles), Chacarita 1 (34 goles) y 8 empates.

Pese a que Independiente presentará un equipo de emergencia, por su actuación en la Libertadores, tiene más chance porque será local y Chacarita, por su parte, está cumpliendo muy mala campaña. Pronóstico: gana local.

Metro 1975, primera rueda: en San Martín ganó Chacarita 1-0.

Partido 5: Gimnasia - Colón

Estadística: jugaron 17 partidos en total. Gimnasia ganó 9 (39 goles), Colón 1 (19 goles) y 8 empates. Local Gimnasia: jugaron 9 partidos. Gimnasia ganó 6 (28 goles), Colón ninguno (11 goles) y 3 empates.

Dos equipos con buena campaña. Gimnasia con más chance, por ser local. Partido para un doble. Pronóstico: gana local y empate.

Metro 1975, primera rueda: en Santa Fe empataron 1-1.

Partido 6: Ferro - Vélez

Estadística: jugaron 77 partidos en total. Ferro ganó 26 (113 goles), Vélez 31 (127 goles) y 20 empates. Local Ferro: jugaron 36 partidos. Ferro ganó 16 (68 goles), Vélez 11 (56 goles) y 9 empates.

Pese a la levantada de Vélez, Ferro tiene más chance por ser local y porque tiene superior producción ofensiva. Pronóstico: gana local.

Metro 1975, primera rueda: en cancha de Vélez ganó Ferro 1-0.

Partido 7: Atlanta - Estudiantes

Estadística: jugaron 73 partidos en total. Atlanta ganó 24 (113 goles), Estudiantes 31 (136 goles) y 20 empates. Local Atlanta: jugaron 36 partidos. Atlanta ganó 16 (67 goles), Estudiantes 9 (57 goles) y 11 empates.

Hay posibilidades parejas. Atlanta será local, y Estudiantes tiene superior campaña por su mejor defensa. Pronóstico: empate.

Metro 1975, primera rueda: en La Plata ganó Estudiantes 2-0.

Partido 8: Newell's - Rácing

Estadística: jugaron 68 partidos en total. Newell's ganó 20 (93 goles), Rácing 29 (118 goles) y 19 empates. Local Newell's: jugaron 33 partidos. Newell's ganó 14 (54 goles), Rácing 6 (40 goles) y 13 empates.

Equipos parejos. Ventaja para Newell's por ser local y porque Rácing, con nuevo técnico, está en época de restructuración. Pronóstico: gana local.

Metro 1975, primera rueda: en Avellaneda Rácing ganó 1-0.

Partido 9: Boca - Argentinos Júniors

Estadística: jugaron 47 partidos en total. Boca ganó 23 (102 goles), Argentinos 7 (45 goles) y 12 empates. Local Boca: jugaron 23 partidos. Boca ganó 12 (52 goles), Argentinos 3 (23 goles) y 8 empates.

Boca es favorito por su campaña superior a la de Argentinos y porque será local. Pronóstico: gana el local.

Metro 1975, primera rueda: en cancha de Vélez ganó Boca 4-1.

Partido 10: Témperley - San Lorenzo

Estadística: jugaron un solo partido, el de la primera rueda del Metro 1975: en Boedo, ganó San Lorenzo 2-0.

La mala campaña de San Lorenzo y la imperiosa necesidad de puntos que tiene Témperley, obliga a poner un doble. Pronóstico: empate y visitante.

Partido 11: Flandria - San Telmo

Estadística: jugaron 14 partidos en total. Flandria ganó 4 (13 goles), San Telmo 6 (18 goles) y 4 empates. Local Flandria: jugaron 7 partidos. Flandria ganó 3 (9 goles) ,San Telmo 1 (5 goles) y 3 empates.

Ubicados en posiciones de relevancia, cuentan con similar poderío. Cierta ventaja para Flandria, por ser local. Pronóstico: gana local y empate.

Partido 12: Platense - Sarmiento

Estadística: jugaron 36 partidos en total. Platense ganó 17 (49 goles), Sarmiento 9 (32 goles) y 10 empates. Local Platense: jugaron 18 partidos. Platense ganó 12 (33 goles), Sarmiento 1 (13 goles) y 5 empates.

Otro partido con equipos de pareja capacidad. Corresponde un doble, por la condición de local de Platense. Pronóstico: gana local y empate.

Partido 13: Lanús - Almirante Brown

Estadística: jugaron 30 partidos en total. Lanús ganó 13 (35 goles), Brown 7 (24 goles) y 10 empates. Local Lanús: jugaron 15 partidos. Lanús ganó 8 (20 goles), Brown 2 (9 goles) y 5 empates.

También aquí hay chances parejas. Algo mejor para Lanús, porque el partido se juega en su cancha. Pronóstico: gana local y empate.

Edictos Judiciales

EDICTO JUDICIAL. — Tercer Juzgado Civil y Comercial General Alvear Autos 4427 "Pereyra Walter F. s/cancelación pagaré perdido", hace saber la siguiente resolución: "General Alvear, 9 de Mayo de 1975. Vistos y Considerando:... Resuelvo: 1º) Disponer la cancelación de un pagaré librado por Compañía Envasadora Argentina S.A.I.C. a la orden Diego y Cristóbal Sánchez, Nº 3106, endosado en blanco por éstos y por la suma de pesos cinco mil cuatrocientos quince con sesenta y cuatro, con vencimiento al 15 de abril de 1975. 2º) Publíquese la presente resolución en forma íntegra en un diario editado en la ciudad de Mendoza, durante quince días, y notifíquese a la libradora y a los endosantes. 3º) Autorízase el pago de la documentación referida, sesenta días después de la última publicación ordenada. 4º) Previo a todo trámite, constitúyase fianza real hasta la suma de cinco mil cuatrocientos quince pesos con sesenta y cuatro centavos. 5º) Publíquese, (Firmado) Gabriel Campoy - Juez". - Alberto de Mattos Marcal - Secretario.

3|6|F|66482|20|6

EDICTO. — Caja de Seguro Mutual Ley 1828, cita cinco (5) días beneficiarios Miguel Domínguez Villalobos, para reclamos derechos seguro mutual. Antonio Eduardo Schillagi. Director Gerente.

13|6|C|282|17|6

EDICTO. — Caja de Seguro Mutual Ley 1828, cita cinco (5) días beneficiarios Antonio Rubio Carbonell, para reclamos derechos seguro mutual. Antonio Eduardo Schillagi. Director Gerente.

13|6|C|611|17|6

EDICTO.— Juez Tercer Juzgado Civil cita a herederos y acreedores de Fermín Tradotti, comparendo 8 de julio próximo, 11.30 hs. Arnaldo Andrés Frigerio: secretario.

5|6|C|733|17|6-A

EDICTO. — Juez Sexto Juzgado Civil, autos Nº 82.349 "Prafase S. R. L. por cancelación pagaré extraviado", hace saber a interesados que ha dispuesto la cancelación pagaré librado por Sociedad "Luis Vallejo C. A. V. I. S. A. por ciento treinta y un mil doscientos setenta pesos a favor Cataldo Palmisano, fecha 2 de mayo 1974 y con vencimiento 28 febrero 1975, recibido por endoso en blanco por "Prafase S. R. L.". Se autoriza el pago de dicho documento para después de transcurridos sesenta días, contados desde la fecha última publicación auto pertinente. Publíquese resolución quince días Boletín Oficial y diario LOS ANDES y notifíquese al girado y al librador. Alberto J. Sacchi Yori. Secretario.

11|6|C|362|25|6

EDICTO. — Caja de Seguro Mutual Ley 1828, cita cinco (5) días beneficiarios Elizabeth Arnosti Roigen Vda. de Perez, para reclamos derechos seguro mutual. Antonio Eduardo Schillagi. Director Gerente.

13|6|C|633|17|6

EDICTO. — Caja de Seguro Mutual Ley 1828, cita cinco (5) días beneficiarios Ramón Britos Mendez, para reclamos derechos seguro mutual. Antonio Eduardo Schillagi. Director Gerente.

13|6|C|616|17|6

EDICTO. — Caja de Seguro Mutual Ley 1828, cita cinco (5) días beneficiarios Ramón Raúl Villegas, para reclamos derechos seguro mutual. Antonio Eduardo Schillagi. Director Gerente.

13|6|F|68353|17|6

EDICTO. — Caja de Seguro Mutual Ley 1828, cita cinco (5) días beneficiarios Salvador Guarnieri Lamonti, para reclamos derechos seguro mutual. Antonio Eduardo Schillagi. Director Gerente Caja de Seguro Mutual.

16|6|C|985|20|6

EDICTO. — Caja de Seguro Mutual Ley 1828, cita cinco (5) días beneficiarios Juan Nasario Chicahuala Lozano para reclamos derechos seguro mutual. - Antonio Eduardo Schillagi. Director Gerente. Caja de Seguro Mutual.

16|6|C|642|20|6

EDICTO. — Caja de Seguro Mutual Ley 1828, cita cinco (5) días beneficiarios Salvador Grasso Torrisi para reclamos derechos seguro mutual. - Antonio Eduardo Schillagi. Caja de Seguro Mutual.

16|6|C|250|20|6

EDICTO. — Juez Décimo Segundo Juzgado Civil, autos 69.458 —"Kuliczkowski Casimiro— emplazamiento apertura Suc. "Francisco Pietrzykovski" - Emp.", emplaza herederos Francisco Pietrzykovski, treinta días iniciar juicio sucesorio, bajo apercibimiento declarar apertura a instancia del tercero peticionante. Carlos M. Baronian. Secretario.

17|5|C|284|30|6|A

EDICTO — Juez Tercer Juzgado Civil, notifica María Gervasia Leiva, ignorado domicilio, autos Nº 107.169, "Díaz Víctor M. c/ María G. Leiva p/divorcio", "doza, 30 de mayo de 1975. De la acción de divorcio instaurado: Traslado a la demandada por Veinte Días, con citación y emplazamiento, debiendo en igual plazo comparecer y constituir domicilio legal dentro del radio de este Juzgado, bajo apercibimiento de ley (arts. 21, 74, 75, 165, 167 y concordantes del Cod. Proc. Civil). Arnaldo Andrés Frigerio. Secretario. 9|6|C|919|17|6|A

EDICTO — Segundo Juzgado Civil Tercera Circunscripción Expediente 10.287 notifica que Francisco Giagnoni peticiona Título Supletorio para 4.300,60 mts., excedente de superficie del inmueble inscripto a su nombre a fs. 282 del Tº 36 de Junín, encerrado en conjunto dentro de los siguientes límites: Norte, Avda. Mitre en 62,42 mts.; Sud y Este con Gabriela Jofré de Guevara en 61,84 y 124,27 mts., respectivamente; Oeste con Pedro Terrero en 127,04 mts., corriéndose traslado de la demanda por Diez Días a quienes se consideren con derechos. Secretaría Messina. 9|6|F|66945|16|7|A

EDICTO — Segundo Juzgado Civil San Rafael, cita herederos y acreedores de Celis Isaías, audiencia Primero de Julio próximo a las Diez Horas. Autos Nº 14.669. - Héctor Dick Ulloa- Secretario. 9|6|F|66940|19|6|A

EDICTO — Juez Séptimo Civil, cita emplaza herederos, acreedores Carlos Fernando Petra, comparendo Treinta Junio próximo, doce y treinta horas. Expte. 33632. José H. Hidalgo - Secretario. 9|6|C|474|19|6|A

EDICTO. — Juez Decimo Cuarto Juzgado Civil, cita y emplaza herederos y acreedores de: "Manuel Gil Olmos", comparendo cuatro julio proximo, doce y treinta horas. Autos Nº 86.328 Felipe A de la Rosa C. Secretario. 11|6|C|912|24|6|A

EDICTO. — Juez 16º Civil —autos 19.718— "Grilli de Gimeno Enriqueta y Lorenzo Gimeno -Sucesion"- cita y emplaza herederos y acreedores comparendo veinticinco de junio próximo once horas. - Secretaria. Francisco Rodrigues. 11|6|C|207|23|6|A

EDICTO — Juez Primer Juzgado Civil, San Rafael, cita a herederos y acreedores de Diego Campoy comparendo veinticuatro de Junio proximo, doce horas. Autos Nº 71.622. José Yagüe. Secretario. 11|6|F|67787|23|6|A

EDICTO. — Juez Primer Juzgado Civil, cita y emplaza herederos y acreedores de Ida Malisani de Mopellato, comparendo catorce de julio próximo a las diez y treinta horas. Expte. Nº 118.153. Luis A. Benvenuto. Secretario. 13|6|C|797|26|6|A

EDICTO. — Juez Decimo Cuarto Juzgado en lo Civil, cita y emplaza herederos y acreedores de: Ursula Compañ de Pastor, comparendo veintisiete junio proximo, doce y treinta horas. Autos Nº 86.316. Felipe A. de la Rosa C. Secretario. 13|6|C|723|26|6|A

EDICTO JUDICIAL. — José R. Baneta, martillero, rematará orden señor Juez Quinto Juzgado Civil. Secretario —5—, autos 73069 "Monelos Blanca A. c|Carlos Zacarías Contreras" Ej. Hip., Día Tres de Julio de 1975, horas 11 y 30 en pasillo frente Secretaría, 2do. piso, costado Norte (Palacio Justicia): Un inmueble con edificio con acceso por Pasaje Público desde Avenida Bandera de los Andes Nros 2891|2909, Villa Nueva - Guaymallén - Mendoza, individualizado como Fracción —1—. Límites y Linderos Norte, 11,09 metros con calle proyectada; Sur, en 12,07 metros, con Santa Yudica; Este, en 16,06 metros, con Julia Lucía Maqueda Rodríguez y Oeste, en 18,02 metros, con Lote —2—, constando de una superficie de terreno total de 206,37 metros. Adeuda: Municipalidad Guaymallén, año 1974, $ 269,30, más multas. Obras Sanitarias Nación. En total por servicios Sanitarios, años 1961 a 1974, $ 1.189,50: más $ 85,51 que se gestionan vía judicial. Contribución Directa: pesos 100,60. Gravámenes: Hipoteca a favor de Blanca Azucena Morelos, por $ 3.550. Embargo de autos hasta cubrir pesos 29.000. Propiedad inscripta nombre demandado Registro Propiedad Raíz Nº 18.947, Fs. 841, Tomo 106 —D— Guaymallén; Padrón Territorial Guaymallén Nº 26.850 A y Municipalidad Guaymallén Nº 18.850. Mejoras: Casa habitación construcción modesta, de ladrillo rigado una parte y la otra de adobes, constando de dos habitaciones, cocina y baño semi-instalado, todo pisos portland, techos caña y barro, pequeña galería y patio, pisos tierra, carpintería álamo, inmueble sin pintar y sin reboque. Tiene agua corriente y luz eléctrica, sin gas ni cloacas. Casa habitación en regular estado general y ocupado actualmente por demandado y familiares. Base de Venta: el 70% del avalúo fiscal o sean $ 1.784,00. Mejor Postor. Seña 10%. Comisión 3%, dinero efectivo acto subasta, saldo una vez aprobada: Títulos en autos, no admitiéndose reclamos posteriores; Notificase intermedio presentes edictos a posibles acreedores hipotecarios u embargantes a efectos hagan valer sus derechos como tales. Informes: Secretaría Juzgado o martillero en Francisco J. Moyano 2656. 17|6|C|972|30|6

EDICTO. — Caja de Seguro Mutual Ley 1828, cita cinco (5) días beneficiarios Alba Rosa Vespa de Corinaldesi para reclamos derechos seguro mutual. - Antonio Eduardo Schillagi. Director Gerente Caja de Seguro Mutual. 17|6|C|324|2|7|6

EDICTO. — Juez Décimo Segundo Civil, autos 69142, cita herederos y acreedores Luisa Amanda Semorille, comparendo treinta de junio proximo, diez horas. - Carlos M. Baronian, Secretario. 17|6|C|387|30|6|A

LICITACIONES

BODEGAS Y VIÑEDOS GIOL

Llama a Licitación Pública Para la Provisión de Materiales y Mano de Obra Para la:

Pintura exterior de tanques de hierro, ejecutados en la Bodega La Colina - Dpto. Maipú - Mendoza. Aproximadamente 42.000 m2.

FECHA DE APERTURA: Día 30 de Junio de 1975.

LUGAR: Gerencia de Obras y Servicios Industriales - Ozamis 914/16 - Maipú - Mendoza.

RETIRO DE PLIEGOS: En la misma Gerencia.

La empresa se reserva el derecho de aceptar o rechazar todas o cada una de las propuestas.

17|6|F|70141|19|6

MINISTERIO DE ECONOMIA
CORPORACION DE EMPRESAS NACIONALES
YACIMIENTOS PETROLIFEROS FISCALES
ADMINISTRACION MENDOZA

LICITACION PUBLICA AM. Nº 1.196

Transporte de Fuel Oil, en camiones tanque, desde planta de almacenaje Luján de Cuyo, hasta lugares de consumo - Area Tupungato y zonas adyacentes y Administración Godoy Cruz - Mendoza.

APERTURA: 10 de Julio de 1975, a las 11 horas, en calle Salta 672 - Godoy Cruz - Mendoza.

VALOR DEL PLIEGO: $ 100.00.

13|6|F|12700|22|6|D

MINISTERIO DE ECONOMIA
Corporación de Empresas Nacionales
YACIMIENTOS PETROLIFEROS FISCALES
Destilería Luján de Cuyo

LICITACION PUBLICA 70 Nº 151

Llámase a licitación pública para la ADQUISICION DE ELECTRODOS.

Apertura: 7 de julio de 1975, a las 12 horas, en Y. P. F., Destilería Luján de Cuyo.

Pliegos: Administración Destilería Luján de Cuyo (Compras y Contrataciones), en días hábiles, de lunes a viernes de 8 a 12 horas.

Valor del pliego: Veinte Pesos ($ 20,00).

11|6|F|67742|20|6

INTERVENCION FEDERAL EN MENDOZA

MINISTERIO DE OBRAS Y SERVICIOS PUBLICOS

Dirección de Obras y Servicios Sanitarios

Llámase a Licitación Pública Nº 82, de acuerdo a lo dispuesto por el Decreto Nº 1651/75, para la ejecución de las Obras: PERFORACION EXPLORATORIA EN LA CONSULTA - DEPARTAMENTO SAN CARLOS - MENDOZA.

Presupuesto Oficial ..... $ 966.660,00
Valor de la Carpeta ..... „ 50,00
Fecha de Apertura: 4 de Julio de 1975, a las 10 horas.

Los pliegos de condiciones y demás documentación correspondiente se encuentra a disposición de los interesados, y podrán ser adquiridos con estampillas

CORREO ARGENTINO MENDOZA
Concesión Nº 47/Dto. 8º
Tarifa Reducida
Concesión Nº 228
Franqueo a Pagar

LOS ANDES

MENDOZA — Martes 17 de Junio de 1975 — Año XCIII — Núm. 30

El campeonato al día

Paternidad "Azulgrana" y San Martín quedó solo

El domingo fue el "Día del Padre". Quizás por eso Andes Talleres hizo honor a la "paternidad" que este año tiene sobre Luján Sport Club. Tanto es así que aunque ahora fuera en el "Bajo" el "Azulgrana" repitió el tres a uno de la primera rueda. De nada valió el clima de revancha que se palpó y que Eduardo Alberto Guerrero apareciera en la cancha, cuando nadie lo esperaba, luego de su larga ausencia, como carta de triunfo para el "Granate". Y cayó Luján. Esta vez sin la excusa de lesionados o suspendidos, porque el local jugó completo. No dejó de ser hazaña para ese Talleres que sin prisa y sin pausa escala posiciones y cada vez les pisa más de cerca los talones a los punteros. Caía la tarde y todavía se escuchaban en el "Bajo": "Hasta el año que viene, mi querido viejo...".

* * *

Y aunque el "Día del Padre" se festejó el domingo, fue el sábado cuando el "Lobo" se llevó un susto padre. Por culpa de un Maipú que cada vez le hace más honor a Didí con su "Jogo Bonito", y de un técnico que perdió el libreto cuando remplazó al Víctor y "Documento". Esos cambios para la sección "Créase o no" o "Cosas de Ripley", etc., etc. Después del "plomo" inicial, gracias a la gentileza del bueno de Hardan, Revecco se comió la cancha, apareció el cordobés del toque y el "Cometa" de la raya de fenómeno pasó a ser espectáculo con un Badía cada vez más asustado.

Pero el "Panadero" Del Valle levantó la huelga y con la vergüenza profesional del "señor" Benítez, que se la jugó, Gimnasia llegó al empate. Así se salvó el "Lobo". Así se salvó Curi. ¿Se salvó...? Con respecto al "paradero" de Legrotaglie y de Ibáñez, nada se supo después del primer tiempo. Dicen que se fueron "como con bronca y junando..." Y según un allegado "Blanquinegro", el partido del sábado les dejó esta moraleja: "Sonríe, "Lobo", Curi te ama...".

* * *

Y Juan Víctor Guzmán jugo para darle la razón a Jorge Julio, que siempre fue su defensor número uno y se la jugó por él a capa y espada. Hasta con la renuncia en la mano: Y Guzmán y Julio ganaron la batalla porque el domingo el Víctor "Albirrojo" fue un virtuoso y se fue en andas de los "Leones". Los que le tiran volantes a Guzmán allá en el Este, que se ahorren el papel y que inviertan en nafta, si es que tienen auto. Y que se acuerden que Menotti sigue el ejemplo de Julio y lo ha convocado nuevamente para la Selección del Interior. Demás está decir que Juan Víctor Guzmán fue el héroe del triunfo de San Martín en campo "Xeneise". Y así el "Albirrojo", que jugó bien, como hacía mucho tiempo no lo hacía, quedó otra vez solito en la punta ¡Ah y siguen los goles de la "Escoba" Zuvialde! En cuanto a Boca, como aumentó la nafta, ya no tiene un tigre en el motor.

* * *

Con el "Rey" en las plateas y en la cancha "a la carga Barracas". Una irreverencia para su majestad, que cuando faltaban quince minutos se retiró del estadio con cara de sueño, escoltado por un séquito de fieles admiradores. Es que en campo "Cruzado" Gutiérrez e Independiente habían jugado largo rato para el bostezo hasta que después con los goles se despertaron de la siesta. Ganó angustiosamente el "Azul" con la colaboración del "Guitarrón" Herrera, que fue más arco libre que nunca.

Lo lindo. La alegría, la felicidad de Mémoli cuando el gol de la victoria que marcó "Taca" Chavero. Dio dos o tres tumba carneras, dio unos brincos y besó la camiseta. Y, el "Gringo" es así, porque mas que jugador es hincha de Independiente. Así el "Celeste" quedó más abajo que nunca. Así el "Azul" subió un poco más y está en plena "Cacería" del puntero. Y al final el canto de la bandita de los "Caudillos del Parque": "Que salga el Rey, que salga el Rey"... Que es lo mismo que decir que Carlovich juegue el viernes.

* * *

El punto se lo llevó Ugliardi, que ya en el segundo tiempo le atajó un penal al "Reca" Traverso. Un punto que le vino de perillas, como anillo al dedo, al "Albiceleste" de San José. Fue en el Este, donde faltó muy poco para que Palmira se diera el gustazo de ganarle a Argentino. Y jugó bien el "Jarillero", que desde que llegó Elio Montaño se olvidó de perder y juega con traje nuevo. Pero no todo fue color de rosa para la "pandilla" porque el "tanquecito" Zolorza se ganó la cuarta amarilla. Y dicen que Palmira ya vendió el fondo que tenía en su casa porque allí había fantasmas con cara de descenso. Y como eso a Montaño no le gusta, la "cola" cada vez está más lejos.

* * *

El clásico. Un clásico que "Tomba" jugó con alma y vida y que mereció ganar por varios cuerpos. Germán Pereyra, con sus cada vez más largos bigotazos, fue algo así como ¡"Viva Zapata"! en el medio campo y Roberto Medina una hormiguita que se metió por todos lados. Todos los rieles de la cancha para ese "Expreso" que pareció una locomotora. El "Globo" aguantó como pudo y Carlos Gómez, que echó el resto, que tuvo aire sobre el final, se jugó una patriada y logró el empate. Heroico, pero inmerecido. Es que el resultado dejó una sensación de Mezquindad para Godoy Cruz. Esta vez fracasó la paternidad norteña.

* * *

Ahora el asunto es entre semana. El viernes 20, "Día de la Bandera". Todos van a querer izar el pabellón. Damos el programa con los resultados de la primera rueda, para refrescar la memoria de lo que entonces pasó. Nombramos en primer término a los que ahora van a ser locales. Huracán 2, Gutiérrez 0; Boca Júniors 1, Gimnasia y Esgrima 3; Maipú 2, Luján 4; San Martín 0, Argentino 2; Andes Talleres 0, Godoy Cruz 0, e Independiente 6, Palmira 1.

Una de las últimas formaciones de Atlético Palmira, que se ha convertido en un rival de cuidado y de sumo respeto. De la mano de Elio Montaño el once "Jarillero" abandonó los últimos puestos y escala posiciones. Y lo que es importante, con un buen nivel de juego. El domingo le restó un valioso punto a Atlético Argentino, hasta entonces puntero del campeonato con San Martín que ahora quedó solo.

Habrá reunión esta noche en Garibaldi 83

Se reunirá esta noche desde las 21, el consejo directivo de la Liga Mendocina de Fútbol. Deberá tratar la correspondencia recibida como asimismo los despachos que lleguen de las comisiones. Además se ratificará la programación completa de la 13ª fecha de primera "A" para el viernes próximo y la 14ª fecha íntegra para el domingo venidero.

Tiene dos punteros el torneo sanrafaelino

SAN RAFAEL. — Sólo dos punteros cuenta ahora el torneo superior del fútbol sanrafaelino, Huracán y Las Paredes, que suman 8 puntos. Cabe recordar que hasta la fecha última, Pedal y San Luis también estaban al tope de las posiciones, pero el empate registrado entre ambos, los relegó a ocupar la segunda colocación.

Era previsible lo que aconteció, Pedal y San Luis debían enfrentarse entre sí, y para ambos el partido era difícil, por cuanto los dos conjuntos tiene paridad de fuerza, y en el 1 a 1 del sábado, quedó plenamente expresado. Tanto Pedal como San Luis, de pretender mantenerse en la expectante ubicación que tienen en la tabla, deberán mejorar mucho sus ataques, y línea media. El partido entre ambos fue desordenado y aburridor. Carente de emotividad.

Huracán continúa su cadena de contundentes tiunfos. Su víctima fue Deportivo Goudge, que pagó caro tributo como consecuencia de no contar con un equipo ensamblado. Si bien Huracán justificó el abultado tanteador de 4 a 1, fue recién en la etapa complementaria, donde después de lograr el 2 a 1, pudo dominar las acciones. Pero antes, Goudge le creó serias dificultades.

Las Paredes que se ha encaramado en el primer puesto, compartido con Huracán, también viene logrando apiastantes triunfos. En esta ultima ocasión ante Rincón del Atuel por 4 a 1, equipo éste que sólo pone voluntad, pero que carece totalmente de juego colectivo y ante ello se resigna a las individualidades de su gente. Las Paredes, sin llegar a conformar un equipo aliatado se ha constituido en un rival de riesgo para cualquiera. Olate y Arévalo, dos debutantes este año en los "azugranas", han entrado con el pie derecho y con la suerte de hacer goles. Es indudable que Las Paredes se perfila como un serio aspirante al cetro 1975.

Atuel Norte, ante Deportivo Argentino, esiabonó su segunda victoria del certamen. Los "Canarios" con lo poco que tienen, fueron muy superiores a Argentino, equipo éste que tras incorporar numerosos elementos foráneos, ha debido recurrir a sus "viejos" jugadores. Lo cual demuestra que la cosa no anda bien, y tiene preocupada a su hinchada.

Quiroga y Monte Común, dividieron honores en un partido ardorosamente disputado, en el que por momento se jugó con mala intención. El empate de 2 a 2 fue justo, pero es de aclarar que cualquiera de los dos conjuntos pudo haber alcanzado el triunfo, porque hicieron sobrados méritos. La suerte no se dio ni para uno ni otro. Hay que expresar que este es el primer punto que alcanza Quiroga en el torneo.

Huracán y Las Paredes, tinúan manteniendo los ques más efectivos del men, con 15 y 14 goles tivamente. Marcha al de la tabla de goleadores Carlos Melián, de Hura 6 goles y le sigue Ricar lina y Fernando Olate co cada uno, de Goudge Paredes respectivamente de Huracán, suma 4.

Las vallas menos continúan siendo la de H y Pedal, a cargo de Sánchez Saavedra y Aníbal Tazare, respectiv te, con 3 contrastes.

Esta noche se reunirá sejo directivo de la Lig rafaelina de Fútbol, oportunidad procederá el desdoblamiento de la ma fecha, sexta del que incluye estos Monte Común - Las P Rincón del Atuel - Hu Goudge - Pedal; San Atuel Norte y Deporti gentino - Villa Atuel Quiroga.

Preocuparía a Gimnasia la campaña del equipo

Como es habitual se reunió anoche la comisión directiva de Gimnasia y Esgrima, en su sesión de todos los días lunes. Durante el día habían circulado versiones, recogidas de muy buena fuente, de que en esa reunión iba a considerarse la marcha del equipo en los últimos compromisos y en especial la actuación del sábado último ante Deportivo Maipú.

Los mismos trascendidos indicaban que "existía preocupación en nivel directivo por las falsas actuaciones del primer equipo en sus más recientes partidos y que esa inquietud alcanzaba a la parte técnica que no producía los resultados esperados". Es evidente que los erróneos cambios que realizó el técnico frente a los "Cruzados" eran parte de lo que iba a analizarse anoche.

Al respecto se supo que un alto directivo habría manifestado: "El del sábado fue un error muy feo...". Consultadas anoche las autoridades del "Lobo" se informó, por intermedio de un empleado, que "no se ha tratado nada importante hasta el momento, salvo los temas habituales de todos los lunes". Esa consulta se efectuó a las 22.

Guía deportiva

Aniversario

Con una cena a realizarse en el salón del Sindicato de Industrias Químicas, el próximo jueves celebrará su 52º aniversario, Gutiérrez Sport Club. En la oportunidad serán distinguidos los ex presidentes, señores Anselmo Zingaretti y Luis Sabino, como asimismo el doctor Humberto Gómez, por sus 50 años en el ejercicio de la medicina. Además se procederá a la designación de socios vitalicios.

Hándbol

El viernes próximo, en las instalaciones del Centro de Deportes de la Municipalidad de Maipú, se iniciará el torneo interprovincial de hándbol "Vendimia", que contará con el concurso de la Sociedad Alemana, Quilmes y San Lorenzo de Almagro de la Capital Federal, además del campeón provincial, San Lorenzo de Russell y del seleccionado juvenil mendocino.

Karate

Esta noche a las 21, en las instalaciones de Independiente Rivadavia, dará comienzo un nuevo curso de Tang Su Do -Karate Coreano. El mismo está reservado para socios y no socios de la institución "Azul", especialmente, niños desde 7 años.

Automovilismo en San Martín habrá el 29

Para el 29 del corriente próximo, está prevista la realización de un festival mecánico de la categoría turismo de carretera cuyano, en el autódromo "Jorge Angel Pena", el que tendrá puntaje para el campeonato zonal de la especialidad y promocional de turismo especial hasta 2.000 c.c. de cilindrada.

La organización de las pruebas corren por cuenta de la Asociación de Volantes del Este y se disputarán en el circuito Nº 2, de 2.230 metros, en San Martín.

Seleccionados de la 12ª fecha

TITULAR

Ugliardi (Argentino)

Mesa (Gimnasia)	Vergara (Indep.)	Villegas (Palmira)	Berríos (G. Cruz)
Reveco (Maipú)	G. Pereyra (G. Cruz)	Medina (G. Cruz)	
Muñoz (Maipú)	Guzmán (S. Martín)	López (Talleres)	

SUPLENTE

Oviedo (Huracán)

Mémoli (Indep.)	C. Gómez (Huracán)	Cornejo (G. Cruz)	Millán (Argentino)
R. Hernández (Gutiérrez)	J. C. Ibáñez (Gimnasia)	Benítez (Gimnasia)	
O. Gómez (S. Martín)	Deiber (Talleres)	E. Ibáñez (Indep.)	

Félix Eduardo Reveco

Norberto Ugliardi

Pesca

Los clubes Pesca y Caza Maipú, General San Martín y Bodegas y Viñedos Giol, han organizado en forma conjunta el "Concurso de Pesca Deportiva", con el que quedará clausurado el campeonato 1975, que auspiciara la Federación Mendocina de clubes de pesca deportiva.

El evento se realizará el domingo 29 del corriente, en el embalse "El Carrizal", pudiendo participar hasta un máximo de cinco embarcaciones por cada club federado. Al finalizar las competencias se servirá un almuerzo, donde se hará entrega de los premios a los ganadores.

Farmacias de turno en la región de Cuyo

PROVINCIA DE MENDOZA

Capital. — Hasta las 24: "Colón", Colón esquina Belgrano, tel. 244168 y 248508; "Díaz Martos", San Martín 846, tel. 248418; "Mirábile", La Plata 232, tel. 216103. Día y noche: "Estación", Las Heras 698, tel. 214226; "La Pirámide", San Martín 1699, tel. 214395; "Fleming", Paso de los Andes 2304, tel. 215301.

Policlínico Fleming: Teléfs. 241810 y 245792.
Hospital Central. Teléfonos 240063 y 245287.
Hospital Emilio Civit: Teléfonos 250000 y 216320.
Hospital Ferroviario: Teléfono 252600.
Hospital El Carmen: Teléfonos 220279 y 220803.
Servicio Sacerdotal Nocturno: De 21,30 a 6,30, T. 255654.
División Bomberos: Teléfono 244888.
Comando Radioeléctrico de la Policía: Tel. 244444.

Godoy Cruz. — Hasta las 24: "Llano", Perito Moreno 98, tel. 220017; "Mendoza", Salta esquina Huergo, teléf. 222800; "San Ignacio", Pedernera 2639, tel. 221630. Día y noche: "Popular", San Martín 1676, tel. 290772; "Roma", Paso de los Andes y Derqui, tel. 221453; "Buchahla", Paraguay 1601, tel. 292044.
Las Heras. — Hasta las 24: "Las Heras", Belgrano 549, tel. 215511; "Sabín", Coronel Díaz 798, tel. 217775. Día y noche: "Levatino", Roca 299, tel. 216170.
Guaymallén. — Hasta las 24: "Muria", Remedios Escalada 1377, Dorrego. Día y noche: "Cobo", Cobo y Juan G. Godoy, tel. 292409; "La Terminal", Bandera de los Andes y Lavalle, tel. 259035; "Royal", Alberdi 1266, tel. 251379; "Sarmiento", Libertad 713, tel. 261802; "San Roque", Carril Nacional 7002, Rodeo de la Cruz, tel. 3; "Bermejo", Carril Bermejo s|n., tel. 260209.
San Martín. — Hasta las 24: "Mayo", 25 de Mayo y Godoy Cruz, tel. 21201. Día y noche: "Libertad", Balcarce 333, tel. 21510.
Luján de Cuyo. — Día y noche: "Del Carmen", Balcarce 68, tel. 980208.
Maipú. — Día y noche: "Mitre", Ozamis 401, tel. 972484.
Gutiérrez. — Hasta las 24: "Rawson", Maza y Fleming, tel. 972335. Día y noche: "Del Carril".
Junín. — Día y noche: "Mitre", Mitre 567, tel. 18.
Rivadavia. — Día y noche: "San Martín", San Isidro 659, tel. 42057.
La Paz. — Día y noche: "Cuesta", Sarmiento y San Martín, tel. 21.
Tunuyán. — Día y noche: "Pellegrini", Pellegrini 165, teléfono 61.
Tupungato. — Día y noche: "Tupungato", Belgrano 384, tel. 123.
La Consulta. — Día y noche: "Virgen de Luján", Ejército de los Andes 450, tel. 28.
Villa Atuel. — Día y noche: "Lourdes".
San Rafael. — Día y noche: "García", avenida El Libertador 212, tel. 24366; "Godoy Cruz", Godoy Cruz 40, tel. 24024.
General Alvear. — Día y noche: "Central", Bartolomé Mitre 668, tel. 2996.
Malargüe. — Día y noche: "San Antonio", San Martín 530, tel. 47.

PROVINCIA DE SAN JUAN

Capital. — Hasta las 24: "La Reina", Rawson 1072, Sur; "Cremades", Mendoza 402 Sur, tel. 25249; "Tulum", Tucumán 1299 Norte; "San Martín", avenida San Martín 587 Oeste, tel. 24755; "Santa Anita". Día y noche: "San Eduardo", avenida San Martín 1578 Este, tel. 28806; "Concepción", Rawson y Maipú, tel. 24844; "Argentina", avenida Sarmiento 7 Sur, tel. 27161; "Laprida", Laprida 302 Oeste, tel. 22275; "Andina", Mendoza 2198 Sur, tel. 28963.
Pocito. — Día y noche: "Riveros".
Caucete. — Día y noche: "Avenida".
25 de Mayo. — Día y noche: "Chirino", av. San Martín y R. Barrera, tel. 12.
Media Agua. — Día y noche: "San Antonio".
Jáchal. — Día y noche: "Jáchal".
Albardón. — Día y noche: "Nelson".

PROVINCIA DE SAN LUIS

Capital. — Día y noche: "Lourdes", Pringles 949, tel. 4553; "Leo", San Martín 1084, tel. 3243; "Central", Ayacucho 1173, tel. 4058; "Los Barrios", San Juan y E. Adaro, tel. 4152.
Ciudad de Mercedes. — Día y noche: "Ortiz", General Paz y Pringles, tel. 1581; "Ferrer", Balcarce y Pescadores, tel. 1082; "Avenida", avenida Mitre 1400, tel. 1730; "Díaz", Juan B. Justo 481, tel. 2287.

Se jugó la 9a. ronda del certamen "Segal"

El campeonato de ajedrez de primera categoría denominado "José Segal", entró en su etapa culminante, al jugarse la novena ronda.

El maestro Pedro Pasero, con su serie de victorias, mantiene la colocación de privilegio con un solo partido tablas (la que hizo con el joven jugador Najurieta).

Mac Kay entabló con Alberto Pedro en una defensa siciliana, variante Scheveningen, luego de un difícil y largo final de alfiles de idéntico color.

Antonio Pueo venció a Moyano al resistir un embate contra el expuesto rey blanco, en una eslava, variante del cambio.

Pereyra, frente a la eslava que le planteo Guariglia, lució su juego táctico pleno de sutilezas.

Vericat merece un párrafo aparte: en las tres últimas rondas soportó situaciones casi insostenibles: frente a Jorge Fernández, quien lo arrolló en la apertura; ante Duarte que no supo rematar una posición de ataque típica y en la ronda que comentamos, frente a Mavrich, que tenía un final posicionalmente ganador. Sin embargo, Vericat supo salir airoso de tales angustias y rindió el rey de sus rivales.

La Rocca pudo haber obtenido una posición interesante ante Pasero, que le planteó un gambito de dama aceptado por transposición de jugadas. Pero omitió el típico movimiento P4R liberador para las piezas blancas y sucumbió ante la contra demostración en el flanco dama ejecutada por el maestro en forma precisa.

Las posiciones

Después de jugarse la 9ª ronda las posiciones en el torneo "José Segal", son las siguientes: 1º) Pedro Pasero con 8 1|2 puntos; 2c) Fernando Vericat y Eduardo Huaipa, 7; 3º) Enrique Najurieta, 6½; 4º) Manuel Pereyra y Rolando Mavrich, 5½; 5º) Duncan Mac Kay, 5; 6º) Jorge Fernández, 4½; 7º) Juan Fernández, 4; 8º) Antonio Guariglia, 3½; 9º) Alberto Pedro y Antonio Pueo, 3; 10º) Enrique Degouville y Jorge Duarte 2½; 11º) José La Rocca, 2 y 12º) Jaime Moyano, 1½.

CAZA Y PESCA
TODOS LOS ELEMENTOS

BERMUDEZ
SAN LUIS 33
SAN JUAN 1401
CREDITOS BONOS MUTUAL

Point's
BOUTIQUE FOR MEN
Hace la Guerra al Agio y la Especulación
Con estas Ofertas:

SWETER BREMER Escote en V y Cuello Redondo ..... $ 349.-
CHALECO Y SWETER SHETLAND Fantasía de última moda ..... $ 299.-
BREMER Fantasía, Cuadros, Rombos, asimétricos ..... $ 399.-
PANTALON PIEL DE DURAZNO 12 colores, 36 al 50 ..... $ 299.-
PANTALON Pana, 36 al 50 ..... $ 499.-
PANTALON CHEVIOT 4 bolsillos, talle 36 al 52 ..... $ 599.-
PANTALON GABARDINA de lana 4 bolsillos, 36 al 52 ..... $ 349.-
CAMISAS VIYELA DE LANA 12 colores, 36 al 44 ..... $ 349.-
SUPER OFERTA: POLERA DE ALGODON, en 12 colores ..... $ 199.-

SARMIENTO 51 - TEL. 292092 - Mza.
15|6|F 6912

Gran FARMACIA y PERFUMERIA "ESTACION"
MIRTA CURI DE OTTA
Farmacéutica Nacional
HOY de TURNO DIA y NOCHE
RAPIDOS ENVIOS A DOMICILIO
LAS HERAS ESQ. PERU
TELS.: 214226 - 256497

COOPERATIVA DE VIVIENDA LA INTEGRACION Ltda. de MENDOZA

Fundada el 5 de Junio de 1968

Convocatoria a Asamblea General Ordinaria

SEÑOR ACCIONISTA: En cumplimiento a lo dispuesto por el Artículo Nº 35 del Estatuto Social, el Consejo de Administración de la Cooperativa de Vivienda "LA INTEGRACION" Ltda. de Mendoza, convoca a sus asociados a la ASAMBLEA GENERAL ORDINARIA, que se realizará el día 21 de Junio de 1975, a las 15 horas, en el local del Cine Plaza, ubicado en calle Colón Nº 27 del Dpto. de Godoy Cruz, Mendoza, con el objeto de considerar el siguiente ORDEN DEL DIA:

1) Lectura y aprobación del Acta anterior.
2) Elección de dos (2) asambleístas para que con el Presidente y Secretario aprueben y firmen el Acta de la Asamblea.
3) Consideración de la Memoria, Balance General, Cuadro Anexo, Cuadro de Resultados, Proyecto de Distribución de Excedentes, Inventario, Padrón de Socios, Informe del Síndico del Sexto Ejercicio Económico Financiero cerrado al 31 de Diciembre de 1974 y nueva consideración y aprobación del Proyecto de Distribución de Excedente del Quinto Ejercicio, al 31 de Diciembre de 1973, luego de cumplimentar lo indicado por el Departamento de Cooperativas de la Provincia.
4) Elección de los siguientes Consejeros que caducan en su mandato: Vice-Presidente, Pro-Secretario, Pro Tesorero, dos (2) Vocalente Suplentes.
5) Elección de un (1) Síndico Titular y un (1) Suplente.
6) Ratificación del pedido por los miembros del Consejo de Administración ,al Banco Hipotecario Nacional, referido a la ampliación del préstamo del Proyecto Nº 46, Barrio Rodeo de la Cruz, para poder financiar las Obras de Pavimentación, de Saneamiento, Acequias, Cordones y Veredas. Autorizar al Consejo de Administración, para firmar la escritura de ampliación del préstamo y otorgar Garantía Hipotecario Nacional, como así también ratificar en los proyectos Nº 46, 49 y 52 de los Barrios de Rodeo de la Cruz, La Consulta y El Plumerillo, respectivamente, todas las futuras ampliaciones por mayores costos que se pudieran producir hasta la completa terminación de las Obras.

Nota: Solamente podrán participar con voz y voto los Accionistas que estén al día con sus obligaciones con la Cooperativa.

LUIS ANIBAL SUAREZ TAPIA — Tesorero
PEDRO ALBERTO DEL VITTO — Secretario
CARLOS GIARRIZZO — Presidente

17|6|C 9681

Programa de Radios y T

Ofrecemos a continuación los programas de acuerdo con el detalle que nos han suministrado las respectivas radios y teleemisoras.

con GARGANTINI

Canal 7 - Mendoza

10.45 Carta de ajuste con música selecta.
10.55 Santoral.
11.00 El pájaro loco.
11.30 Bonanza.
12.25 Actualidades.
12.35 El correcaminos.
12.55 Ecos.
13.00 Noticiero 7, primera edición.
13.30 Antes de la historia.
13.35 Matinée. Hoy: "El gran diplomático" c|Norman Wesdom-Belinda Lee.
15.00 Micros Lamela.
15.05 Siesta.
17.00 Ayer fue mentira.
17.30 Buenas tardes, mucho gusto.
19.00 Patolandia.
19.25 Micros Lamela.
19.30 El show de Bugs Bunny.
20.00 Ahora: Aquí también se anotan goles.
20.30 No hace falta quererte.
21.25 Ecos.
21.30 Noticiero 7, segunda edición.
22.00 Sam Cade, el inflexible.
23.00 La super noche. Hoy: "A París señor recluta", c|Robert Walker-Keenan Wynn.
0.30 Palabras para recordar, Secretaría Medios Comunicaciones.

Canal 9 - Mendoza

11.00 Telescuela primaria.
11.30 Telescuela técnica.
12.00 Dibujos animados.
12.30 Noticiero en directo.
13.30 La hora de Andrés.
14.30 Daktari.
16.30 Lo mejor de nosotros en directo.
17.00 Otra vez ayer con: Silvia Montanari.
17.30 Veo veo con: Pipo Pescador.
18.00 Este es mi mundo.
18.30 Los cuatro fantásticos.
19.00 Rumbo a lo desconocido.
20.00 Alguien por quien vivir.
21.00 Noticiero nueve.
21.30 Odol pregunta por cinco millones.
22.00 Recital de Roberto Carlos en directo desde Buenos Aires.
23.30 Los comandos de Garrison.
0.20 La respuesta.

en la mesa

LRA 6 y LRA 34 Radio Nacional Mendoza

7.45 Orquestas típicas.
8.05 Notas y música para usted.
9.00 Cadena de la Alimentación (L.R.A. Bs. Aires).
9.05 Variedades musicales.
9.30 Boletín Cultural.
9.35 Variedades musicales.
10.20 Estampa ciudadana.
10.30 Eurodisco (ORTF).
11.05 Radioteatro.
11.35 Dirección Provincial de Defensa Civil.
11.40 Danzas y cantares
12.00 Concierto de medio
13.00 Informativo (LRA
13.15 Pequeñas joyas de la música.
13.30 Boletín gobierno de Mendoza.
13.35 Música para todos.
14.05 Folklore en nacional.
15.05 Selección típica.
15.30 La voz de Alemania
15.45 Mundo infantil.
16.05 El libro leído para
16.20 Concierto de la tarde
17.15 Nuestras damas.
17.30 Cuide su salud (RNE).
17.45 América su música y su canto.
18.05 Tango y folklore.
18.25 Boletín cultural.
18.30 Punto seguido.
19.30 Servicio social internacional.
19.35 Galicia en América.
20.05 Solistas y conjuntos argentinos.
20.30 Arte en Londres (BBC).
21.00 Informativo (LRA 8).
21.15 Música selecta.
21.30 Efemérides musical.
22.00 Informativo.
22.05 Teatro breve.
23.00 Informativo.
23.05 Simplemente para recordar.
23.40 Oraciones siglo veinte.
24.00 Exigencia.
1.00 Buenas noches Am
2.00 Cierre de la trasm

todos de acuerdo

PRODE
CONCURSO Nº 145 del 21 y 22/6/75
EVITE APRESURAMIENTOS
LAS AGENCIAS RECIBIRAN LAS TARJETAS HASTA EL JUEVES A LA MAÑANA
CUMPLE UNA FUNCION SOCIAL